

A DECOLAGEM DAS EXPORTAÇÕES: As exportações de carne bovina em Mato Grosso apresentaram padrões diferentes ao longo do ano passado. De janeiro a maio continuou-se a retomada vista em 2009, mesmo que de forma lenta e gradual. Já de junho a agosto a alta vista foi mais intensa atingindo até a casa dos 24 mil ton de eq. carcaça, sendo os maiores envios mensais desde janeiro de 2008. De qualquer forma, o volume total enviado para o exterior fechou o ano em 219 mil ton eq. carcaça, obtendo um incremento de 18% em relação a 2009 e um recuo de 4% na comparação com 2008. Com este volume o Estado representou 15% dos embarques totais do país, registrando uma alta anual de 2 pp. Mesmo diante da manutenção de um câmbio desfavorável e de um mercado interno consistente, a exportação conseguiu manter sua participação no destino final da produção de carne, correspondendo em 2010 por cerca de 22%, frente ao 20% vistos em 2009 e os 25% verificados em 2008. Se esse cenário da demanda interna e externa permanecer neste novo ano, pode se esperar mais uma alta no volume exportado. Em 2010 os envios de carne bovina para o mercado internacional arrecadou US\$ 681 milhões, ficando acima em 44%, US\$ 208 milhões, do que o observado no ano passado.

Evolução da exportações por trimestre de 2008, 2009 e 2010 em MT (mil ton eq. carcaça)

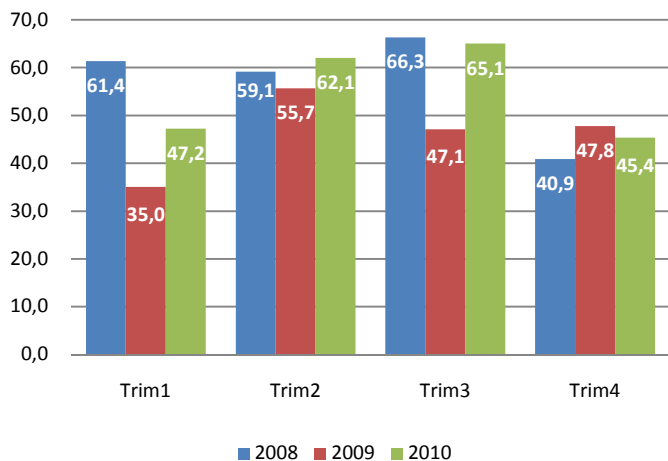

Fonte: SECEX; Elaboração: IMEA

EXPORTAÇÕES: As exportações em 2010 foram marcadas pela continuidade da recuperação da demanda internacional e pela escalada de preço, que de certa forma, comprometeu o volume exportado no último trimestre do ano. Na comparação com os dois últimos anos, apenas no segundo trimestre os embarques em 2010 superaram o volume tanto de 2009, 11%, quanto de 2008, 5%. No terceiro trimestre, quando se registrou 65,1 mil toneladas de equivalente carcaça, as exportações caminhavam para superar o volume visto no mesmo período em 2008, todavia com uma queda de 31% de agosto para setembro, isto não foi possível. Este recuo ocorreu devido à intensa valorização do preço, que saiu de US\$ 42,46/@ no início de agosto e foi para US\$ 47,36/@ no início de setembro. O último trimestre do ano registrou os 45,5 mil ton eq. carcaça, apresentando queda de 5% em relação ao quarto trimestre de 2009, mas na comparação com 2008 a variação foi positiva em 11%.

OFERTA E DEMANDA: Apesar da relativa férias do mercado, o ano de 2011 entra com queda nas escalas por todo estado e a conseqüente alta na arroba do boi gordo. Neste sentido, para se analisar a movimentação do mercado, observou-se a média móvel dos cinco dias da escala e da arroba. Com um acréscimo de 2,25%, a arroba do boi gordo à vista, até a última sexta-feira, encerrou com a média de R\$ 91,94/@, interrompendo a queda iniciada em novembro. Não obstante a isso, a escala de abate voltou para casa dos 5 dias em média neste início de janeiro. Apesar da distância da máxima vista em 2010, R\$ 97,53/@ em novembro, a média móvel da arroba se mantém na casa dos R\$ 90,00/@, demonstrando a firmeza do mercado.

Média móvel de 5 dias da arroba do boi gordo e da escala de abate em MT

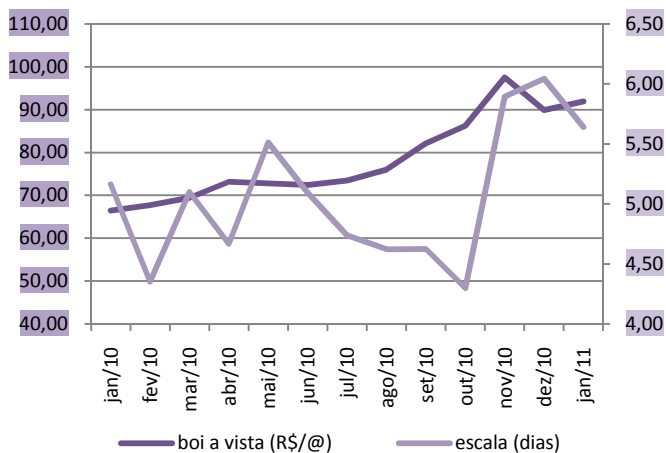

Fonte: IMEA;

Análise – Bovinocultura

14 de janeiro de 2011

Número: 135

PREÇOS DA SEMANA

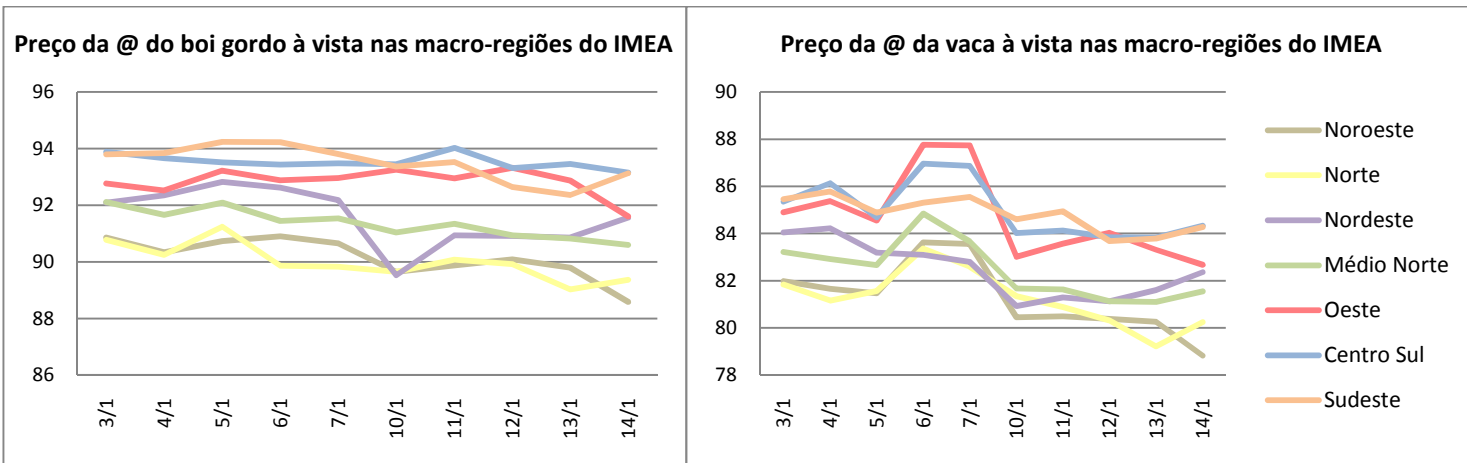

O preço médio da arroba do boi gordo encerrou a semana cotado em R\$ 91,51, obtendo uma variação de R\$ 0,67/@ em relação à última semana de janeiro. Com uma pequena queda de 1,26%, a vaca gorda terminou a semana com um preço médio de R\$ 82,23, variação de R\$ 1,05/@ em relação ao último levantamento.

Valor máximo e mínimo semanal da arroba do boi à vista livre de FUNRURAL nas macrorregiões do Imea (R\$/@)

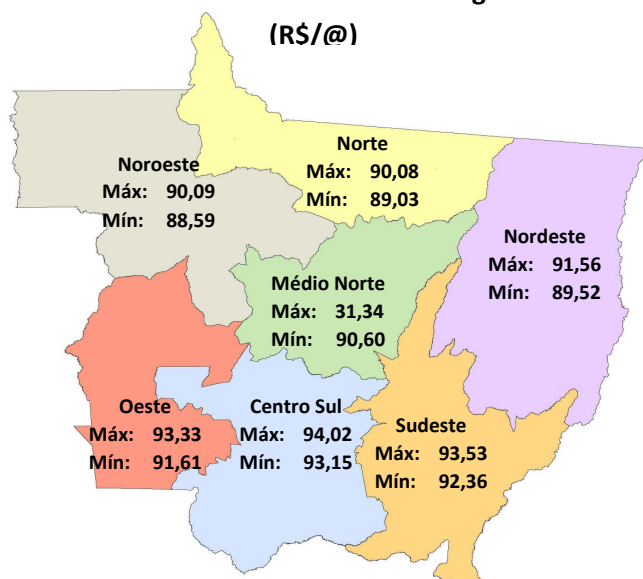

Fonte: IMEA

Noroeste: O preço médio do boi gordo finalizou a semana na região Noroeste sendo cotado a R\$ 89,60/@. Foram registradas negociações à vista de R\$ 89,75/@ na cidade de Juara.

Norte: Com leve desvalorização de 0,26%, a arroba do boi gordo terminou a semana cotada à R\$ 89,61/@. Na cidade de Nova Canaã do Norte negócios foram registrados com preço à vista de R\$ 90,00/@, na última quinta-feira.

Nordeste: A arroba do boi gordo na região Nordeste encerrou a semana cotada a R\$ 90,76/@, com variação positiva de 0,46% em relação a semana anterior. Negócios foram fechados em Água Boa à R\$ 94,00/@, na segunda-feira.

Médio-Norte: O boi gordo fechou a semana cotada a R\$ 90,95/@, com alta de 0,27%. Houve negociações de até R\$ 92,00/@ na cidade de Sinop ao longo da semana.

Oeste: Com uma valorização de R\$ 1,82/@, o boi gordo finalizou a semana com a arroba sendo cotada à R\$ 92,80/@. Houve registros de negociações na cidade de Araputanga a R\$ 94,00/@ à vista. A média da semana na cidade de Pontes e Lacerda ficou em R\$ 92,84/@.

Centro-Sul: O boi gordo fechou a semana na região Centro-Sul, com um preço médio de R\$ 93,48/@, alta de R\$ 1,18/@ em relação à semana anterior. Na quinta-feira houve registros de negociações na cidade de Cuiabá, a prazo, de R\$ 95,00/@, leve incremento de R\$ 0,09/@.

Sudeste: A arroba do boi gordo finalizou a semana sendo comercializada a R\$ 93,01/@, com uma leve alta de R\$ 0,23/@ em relação à última semana. Foram registradas negociações a prazo de R\$ 95,00/@ na cidade Rondonópolis. Com precificação média de R\$ 94,00/@ à vista, na segunda-feira.

O preço da vaca solteira e sua relação de troca com a arroba da vaca gorda em MT

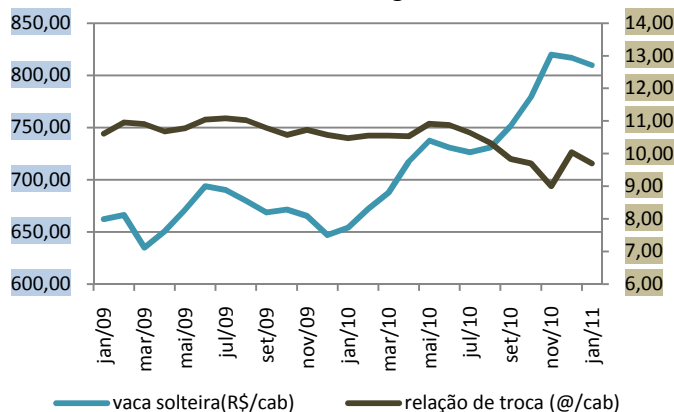

Fonte: IMEA

REPOSIÇÃO: A valorização no preço médio da arroba do boi e da vaca à vista, neste início de ano, acarretou na elevação dos preços de gado para reposição. No entanto, houve uma redução no preço da vaca solteira (10,5@), no último mês do ano passado, sendo negociado a R\$ 816,93/cab. Até a segunda semana do mês de janeiro a mesma encerrou cotada a R\$ 809,75/cab. Quando comparada com o mesmo período do ano passado, observamos um acréscimo de quase R\$ 156,00/cab no seu preço médio. Para realizar a compra de uma vaca magra hoje no Estado é necessária a venda de 9,69 arrobas de vaca gorda em média. Em janeiro de 2010, para realizar essa mesma movimentação foi necessária a venda de 10,47@, queda de 7,45%.

RELAÇÃO DE TROCA: Com a chegada do verão a produção de forragem aumenta o que colabora para um ganho de peso satisfatório. Entretanto é fundamental cuidar da sanidade dos animais combatendo moscas e carrapatos. Um dos produtos disponíveis é o Tiguvon Spoton, mosquicida e carrapaticida. Na média anual o preço desse insumo obteve uma variação positiva de 9%. Apesar dessa alta no custo anual, a relação de troca do Tiguvon com a arroba, principalmente no segundo semestre, caiu graças à valorização mais intensa do preço pago pelo boi gordo, que chegou a ser cotado a R\$ 97,79/@, em novembro. Com o recuo ocorrido no preço do produto e a manutenção da alta na arroba nos últimos meses do ano, a relação de troca, em dezembro, se mostrou a níveis mais baixos para o pecuarista, uma vez que se comprou um litro do produto com 1,13 arrobas em dezembro.

Preço do tiguvon spoton (R\$/l) e relação de troca com a arroba do boi gordo (@/l)

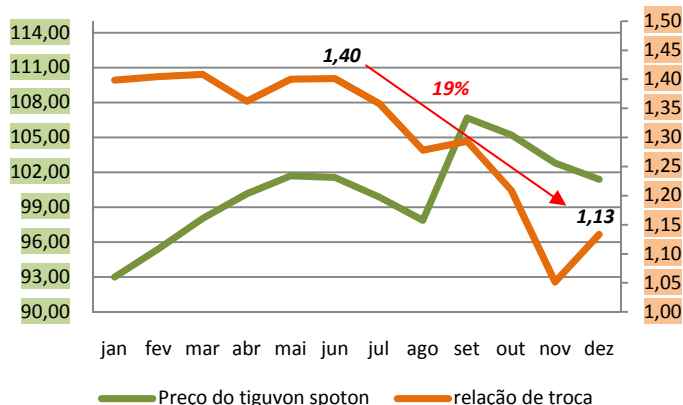

Fonte: IMEA

O contrato futuro para vencimento em janeiro de 2011 (R\$/@)

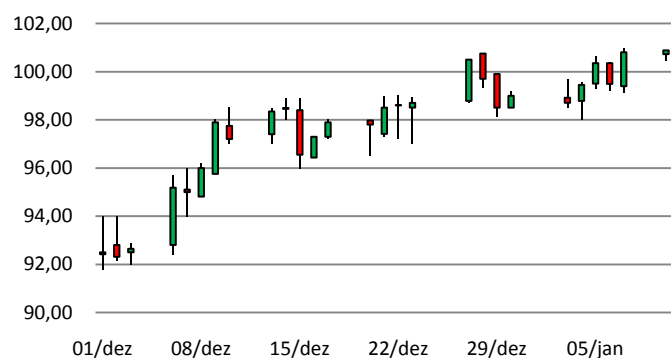

Fonte: BM&F

MERCADO FUTURO: Como era de se esperar, o contrato futuro para vencimento em janeiro de 2011 iniciou o seu mês de liquidação andando de lado e encerrou a última sexta-feira cotado a R\$ 100,89/@, apresentando uma ligeira valorização semanal de R\$ 0,01/@. Em uma semana que se viu até a cotação de R\$ 98,70/@, o contrato se recuperou e voltou para casa dos R\$ 100,00/@. Com pouca movimentação, tanto no mercado futuro quanto no mercado físico nesta primeira semana de 2011, o mercado praticamente manteve o mesmo patamar de preço visto no fim do ano passado. A escala de abate em São Paulo anda entorpecida da casa dos 4 e 5 dias de média, demonstrando leve recuo na comparação com a última semana de dezembro passado.

PREÇOS DA ARROBA DO BOI À VISTA (R\$/@) – de 10 a 14 de janeiro – Livre de Funrural

Regiões	Segunda-feira	Terça-feira	Quarta-feira	Quinta-feira	Sexta-feira	Variação semanal	Variação mensal
Noroeste	89,65	89,87	90,09	89,79	88,59	-1,18%	1,25%
Norte	89,64	90,08	89,91	89,03	89,36	-0,31%	1,24%
Nordeste	89,52	90,94	90,91	90,86	91,56	2,28%	3,72%
Médio-Norte	91,04	91,34	90,94	90,82	90,60	-0,48%	2,64%
Oeste	93,25	92,95	93,33	92,87	91,61	-1,76%	3,78%
Centro-Sul	93,44	94,02	93,31	93,46	93,15	-0,31%	5,53%
Sudeste	93,37	93,53	92,64	92,36	93,14	-0,25%	1,80%

Fonte: Imea

PREÇOS DA @ DA VACA À VISTA (R\$/@) – de 10 a 14 de janeiro – Livre de Funrural

Regiões	Segunda-feira	Terça-feira	Quarta-feira	Quinta-feira	Sexta-feira	Variação semana	Variação mensal
Noroeste	80,45	80,49	80,37	80,27	78,82	-2,03%	-0,25%
Norte	81,35	80,88	80,31	79,21	80,25	-1,35%	0,93%
Nordeste	80,92	81,29	81,12	81,60	82,37	1,78%	3,59%
Médio-Norte	81,67	81,63	81,13	81,11	81,55	-0,15%	2,56%
Oeste	83,02	83,58	84,03	83,31	82,68	-0,41%	3,98%
Centro-Sul	84,03	84,13	83,84	83,83	84,33	0,37%	6,06%
Sudeste	84,61	84,94	83,68	83,79	84,27	-0,40%	0,44%

Fonte: Imea

MÉDIA DA ESCALA DE ABATE (Dias) – de 10 a 14 de janeiro

Regiões	Segunda-feira	Terça-feira	Quarta-feira	Quinta-feira	Sexta-feira	Variação Absoluta semanal (dias)	Variação Absoluta mensal (dias)
Noroeste	5,86	5,68	5,01	4,52	5,89	0,00	0,04
Norte	6,00	5,27	4,43	4,33	4,99	-0,17	-0,27
Nordeste	5,51	4,89	4,93	5,70	6,23	0,13	-0,09
Médio-Norte	6,33	5,54	4,57	4,54	5,46	-0,14	-0,20
Oeste	6,10	5,21	4,83	5,93	5,63	-0,08	-0,18
Centro-Sul	6,37	5,51	5,54	6,08	6,87	0,08	0,01
Sudeste	5,02	4,66	4,96	5,71	6,58	0,31	0,13

Fonte: Imea

DIFERENÇA DOS PREÇOS À VISTA E A PRAZO (BOI GORDO)

Regiões	Média em 2010	Média Jan./11
Noroeste	-2,26%	1,56%
Norte	-2,47%	2,18%
Nordeste	-2,23%	1,72%
Médio-Norte	-2,31%	1,72%
Oeste	-2,22%	1,68%
Centro-Sul	-2,08%	1,63%
Sudeste	-2,16%	1,74%

Fonte: Imea

DIFERENÇA DE BASE PARA PREÇOS DA ARROBA DO BOI GORDO À VISTA ENTRE MATO GROSSO E SÃO PAULO

Regiões	Diferença média de 2010		Diferença média de Jan/11	
	R\$	%	R\$	%
Noroeste	11,47	-13,11%	12,44	-12,13%
Norte	11,40	-13,03%	12,59	-12,27%
Nordeste	11,21	-12,81%	11,01	-10,73%
Médio-Norte	10,49	-11,98%	11,23	-10,95%
Oeste	8,87	-10,13%	9,75	-9,51%
Centro-Sul	8,49	-9,70%	9,05	-8,82%
Sudeste	9,20	-10,51%	9,10	-8,87%

Fonte: Imea, Cepea

Estatísticas – Bovinocultura

14 de janeiro de 2011

Número: 135

PREÇOS DOS MACHOS PARA REPOSIÇÃO (R\$/cabeça) – de 10 a 14 de janeiro

Região	Boi Magro Nelore com 360kg (12@)			Garrote Nelore de 18 meses com 285 kg (9,5@)			Bezerro Nelore de 12 meses com 210kg (7@)			Bezerro Nelore de 8 meses com 165kg (5,5@)		
	Médio	Máximo	Mínimo	Médio	Máximo	Mínimo	Médio	Máximo	Mínimo	Médio	Máximo	Mínimo
Mato Grosso	1039,05	1250,00	900,00	849,51	1000,00	720,00	695,24	800,00	550,00	635,48	700,00	520,00
Noroeste	990,00	1050,00	920,00	776,67	850,00	730,00	625,00	700,00	550,00	575,00	620,00	520,00
Norte	1026,25	1100,00	950,00	865,00	950,00	720,00	697,50	800,00	650,00	623,75	650,00	600,00
Nordeste	1066,67	1100,00	1000,00	833,33	900,00	800,00	683,33	700,00	650,00	633,33	650,00	620,00
Médio-Norte	1050,00	1100,00	1000,00	825,00	850,00	800,00	670,00	700,00	640,00	625,00	650,00	600,00
Oeste	1019,33	1116,00	900,00	841,67	900,00	750,00	716,67	750,00	700,00	655,00	670,00	650,00
Centro-Sul	1073,08	1250,00	900,00	882,31	1000,00	780,00	716,92	800,00	650,00	651,54	700,00	580,00
Sudeste	1009,17	1200,00	900,00	818,33	850,00	790,00	685,00	720,00	650,00	641,67	660,00	620,00

Fonte: Imea

PREÇOS DAS FÊMEAS PARA REPOSIÇÃO (R\$/cabeça) – de 10 a 14 de janeiro

Região	Vaca Nelore de 315 kg (10,5@)			Novilha Nelore de 18 meses com 255 kg (8,5@)			Bezerra Nelore de 12 meses com 180 kg (6@)			Bezerra Nelore de 8 meses com 150 kg (5@)		
	Médio	Máximo	Mínimo	Médio	Máximo	Mínimo	Médio	Máximo	Mínimo	Médio	Máximo	Mínimo
Mato Grosso	810,98	1000,00	650,00	642,68	750,00	400,00	499,51	600,00	400,00	439,27	500,00	350,00
Noroeste	825,00	850,00	800,00	575,00	700,00	400,00	515,00	580,00	450,00	407,50	420,00	390,00
Norte	881,25	1000,00	800,00	681,25	750,00	600,00	503,75	600,00	450,00	437,50	500,00	400,00
Nordeste	783,33	850,00	700,00	650,00	700,00	600,00	470,00	480,00	450,00	423,33	430,00	420,00
Médio-Norte	825,00	850,00	800,00	660,00	680,00	640,00	475,00	500,00	450,00	435,00	450,00	420,00
Oeste	758,33	900,00	650,00	621,67	720,00	550,00	486,67	520,00	400,00	428,33	450,00	350,00
Centro-Sul	808,46	1000,00	650,00	656,15	750,00	550,00	517,69	600,00	400,00	460,00	500,00	430,00
Sudeste	768,00	850,00	700,00	614,00	700,00	520,00	476,00	550,00	430,00	438,00	500,00	400,00

Fonte: Imea

PREÇOS DOS PRINCIPAIS CORTES DE CARNE BOVINA NO ATACADO (R\$/kg)

Corte	2010	2011												Variação dos preços				
		jan	fev	mar	abr	mai	jun	jul	ago	set	out	nov	dez	Jan10/ Jan11	Dez10/ Jan11	2010 até Jan11		
Traseiro com osso	6,89	8,40														17,57%	-5,3%	17,57%
Dianteiro com osso	4,27	4,60														2,96%	-3,3%	2,96%
Ponta de agulha	4,31	5,10														15,28%	-7,3%	15,28%
Carcaça casada	5,48	6,40														11,24%	-6,2%	11,24%

Fonte: Imea

CUSTO DA BOVINOCULTURA DE CORTE EM MATO GROSSO POR SISTEMAS DE PRODUÇÃO (R\$/@)

Itens	Sistema Produção								
	Ciclo Completo			Cria			Engorda		
	2010	2009	Variação (09-10)	2010	2009	Variação (09-10)	2010	2009	Variação (09-10)
1. MANEJO SANITÁRIO E REPRODUTIVO	2,24	2,16	3,85%	2,30	2,12	8,46%	1,04	1,02	1,74%
Vacinas	0,87	0,84	2,82%	0,95	0,87	8,36%	0,39	0,39	1,21%
Controle Parasitário	1,37	1,31	4,52%	1,36	1,25	8,53%	0,65	0,63	2,05%
Insumos para reprodução animal	0,00	0,00	0,00%	0,00	0,00	0,00%	0,00	0,00	0,00%
2. SUPLEMENTAÇÃO	9,42	9,39	0,26%	12,41	11,79	5,26%	2,26	2,19	3,21%
Suplementação mineral	9,42	9,39	0,26%	12,41	11,79	5,26%	2,26	2,19	3,21%
Concentrados	0,00	0,00	0,00%	0,00	0,00	0,00%	0,00	0,00	0,00%
Operações mecanizadas	0,00	0,00	0,00%	0,00	0,00	0,00%	0,00	0,00	0,00%
4. RENOVAÇÃO DE PASTAGEM	11,27	8,62	30,70%	15,91	11,60	37,18%	4,85	3,81	27,20%
Fertilizantes/Corretivos	1,60	1,42	12,30%	5,30	4,37	21,22%	1,47	1,33	10,85%
Defensivos	1,37	1,48	-7,29%	1,07	1,08	-0,93%	0,36	0,39	-7,77%
Plantio	5,36	2,78	92,43%	6,07	2,89	109,69%	1,91	0,98	93,97%
Operação mecanizada	2,94	2,93	0,20%	3,47	3,25	6,74%	1,12	1,12	0,00%
5. RECUPERAÇÃO DE PASTAGEM	6,70	6,84	-2,03%	5,55	5,52	0,54%	3,69	3,74	-1,50%
Fertilizantes/Corretivos	0,00	0,00	0,00%	0,00	0,00	0,00%	0,00	0,00	0,00%
Defensivos	6,29	6,43	-2,20%	5,15	5,14	0,13%	3,49	3,55	-1,58%
Operação mecanizada	0,42	0,41	0,55%	0,40	0,37	6,22%	0,20	0,20	0,00%
6. CONTROLE DE PRAGAS	0,00	0,00	0,00%	0,03	0,03	4,37%	0,08	0,08	-0,04%
Defensivos	0,00	0,00	0,00%	0,02	0,02	5,40%	0,05	0,05	-0,07%
Operação mecanizada	0,01	0,03	-41,63%	0,02	0,02	-18,01%	0,02	0,01	66,79%
7. OUTRAS OPERAÇÕES	0,06	0,08	-15,79%	0,05	0,06	-10,81%	0,02	0,03	-19,96%
Defensivos	0,04	0,05	-23,91%	0,03	0,04	-18,93%	0,01	0,02	-29,54%
Operação mecanizada	0,03	0,03	0,36%	0,02	0,02	5,74%	0,01	0,01	0,00%
8. AQUISIÇÃO DE ANIMAIS	2,81	2,81	0,10%	4,14	3,90	6,06%	38,93	35,82	8,67%
Compra dos animais	2,52	2,52	0,08%	3,87	3,65	6,07%	36,63	33,62	8,97%
Comissão	0,11	0,11	0,06%	0,16	0,15	5,93%	1,10	1,01	8,97%
Transporte	0,18	0,18	0,47%	0,10	0,10	5,64%	1,20	1,20	0,00%
9. MÃO DE OBRA	10,43	10,40	0,29%	9,95	9,41	5,69%	4,62	4,62	0,00%
Manejo do gado	6,97	6,95	0,21%	6,28	5,95	5,49%	2,61	2,61	0,00%
Outros	3,47	3,45	0,43%	3,67	3,46	6,03%	2,01	2,01	0,00%
10. OUTROS CUSTOS	22,79	22,44	1,57%	15,80	14,82	6,64%	10,30	10,03	2,72%
Assistência Técnica	0,07	0,06	18,27%	0,15	0,13	16,96%	0,08	0,07	17,20%
Impostos	2,19	1,92	13,84%	1,86	1,60	16,05%	2,20	1,94	13,49%
Seguros	0,00	0,00	0,00%	0,00	0,00	0,00%	0,00	0,00	0,00%
Financiamentos	0,00	0,00	0,00%	0,00	0,00	0,00%	0,00	0,00	0,00%
Custos Administrativos	20,53	20,45	0,37%	13,79	13,09	5,39%	8,02	8,02	0,00%
COE (1 + 2 + ... + 10)	65,73	62,74	4,76%	66,14	59,25	11,63%	65,78	61,34	7,24%
11. CUSTOS FIXOS	20,93	23,32	-10,22%	17,31	19,28	-10,19%	9,80	10,78	-9,10%
Depreciação de máq. e equipam.	2,09	2,08	0,30%	2,09	1,97	6,28%	0,81	0,81	0,00%
Custo da terra	18,84	21,23	-11,26%	15,22	17,31	-12,06%	8,99	9,97	-9,84%
COT (COE + 11)	86,66	86,06	0,70%	83,45	78,53	6,28%	75,59	72,13	4,80%

Fonte: Imea

Nota:

COE – Custo Operacional Efetivo

COT – Custo Operacional Total

PREÇOS DOS PRINCIPAIS CORTES DE CARNE BOVINA NO VAREJO (R\$/kg)

Corte	2009	2010												Variação dos preços		
		Jan.	Fev.	Mar.	Abr.	Mai.	Jun.	Jul.	Ago.	Set.	Out.	Nov.	Dez.	Dez09- Dez10	Nov10- Dez10	2009 até Dez/2010
PREÇO MÉDIO	10,48	10,81	9,50	9,73	9,79	10,13	10,16	9,99	10,48	11,76	12,43	14,31	13,49	28,24%	-5,74%	28,72%
FILÉ MIGNON	19,21	22,91	21,65	21,24	18,46	19,03	23,02	20,96	20,27	25,38	24,77	33,27	36,65	71,98%	10,19%	90,80%
CONTRAFILÉ	15,41	17,54	14,68	16,32	15,57	15,74	14,90	14,49	15,66	16,59	17,99	22,21	22,08	34,27%	-0,62%	43,25%
PICANHA	29,52	25,1	24,05	24,77	22,52	22,69	21,04	20,59	24,31	29,70	31,05	40,04	41,53	72,88%	3,72%	40,67%
ALCATRA	15,06	16,81	15,89	15,52	13,49	16,29	14,96	15,20	14,89	17,49	17,74	23,13	21,65	36,15%	-6,41%	43,74%
COXÃO MOLE	12,90	13,25	11,81	12,09	12,29	12,22	12,41	12,39	12,66	14,69	15,28	16,19	14,74	13,30%	-8,97%	14,26%
COXÃO DURO	11,18	11,68	10,98	10,93	11,18	11,43	11,11	11,28	11,19	12,83	13,25	15,32	13,66	19,70%	-10,85%	22,15%
PATINHO	12,15	12,35	11,02	10,90	11,55	11,87	11,60	11,41	11,67	13,66	14,18	16,02	14,76	20,97%	-7,89%	21,45%
ACÉM	8,59	10,83	7,68	6,99	7,49	7,99	8,06	6,49	7,49	9,34	8,84	10,43	9,49	3,56%	-8,99%	10,48%
MÚSCULO	8,62	7,87	6,95	7,46	7,62	7,74	8,12	8,24	8,56	9,12	10,37	10,57	9,62	15,80%	-8,98%	11,56%
COSTELA	6,20	5,34	4,54	4,99	6,09	6,08	6,04	6,24	6,63	7,43	7,70	9,79	8,64	61,00%	-11,78%	39,35%
FRALDINHA	10,46	11,36	11,04	10,31	10,37	10,91	10,58	10,39	12,08	12,83	13,08	16,05	17,68	64,63%	10,13%	69,00%
LAGARTO	10,62	11,51	9,81	10,17	10,27	10,39	10,90	10,53	11,24	12,12	13,53	15,17	13,23	22,62%	-12,78%	24,56%
MAMINHA	14,79	16,13	16,80	14,15	13,82	15,27	14,60	14,76	16,16	17,92	19,02	22,86	21,00	26,80%	-8,12%	41,99%

Fonte: APR e Imea

REBANHO BOVINO DE MATO GROSSO POR REGIÃO (mil cabeças)

Rebanho	2002	2003	2004	2005	2006	2007	2008	2009	%por região	Evolução 2002/2009(%)	Evolução 2008/2009(%)
Mato Grosso	22.251	24.704	26.004	26.844	26.172	25.740	26.021	27.295	100,0%	22,7%	4,9%
Noroeste	2.788	3.084	3.624	3.697	3.753	3.689	3.886	4.085	15,0%	46,6%	5,1%
Norte	3.626	4.195	4.148	4.932	4.808	4.708	4.939	5.255	19,3%	44,9%	6,4%
Nordeste	3.950	4.262	4.587	4.709	4.875	4.872	4.812	5.152	18,9%	30,4%	7,1%
Médio-Norte	756	741	719	713	751	808	819	843	3,1%	11,5%	3,0%
Oeste	3.551	4.018	4.386	4.213	4.002	3.837	3.752	3.872	14,2%	9,0%	3,2%
Centro-Sul	3.053	3.589	4.120	4.152	3.888	3.720	3.660	3.732	13,7%	22,2%	2,0%
Sudeste	4.527	4.817	4.422	4.427	4.095	4.105	4.153	4.356	16,0%	-3,8%	4,9%

Fonte: Indea; Elaboração: Imea

UTILIZAÇÃO DA CAPACIDADE INDUSTRIAL INSTALADA (%) – Plantas SIF construídas em Mato Grosso

Região	jan/10	fev/10	mar/10	abr/10	mai/10	jun/10	jul/10	ago/10	set/10	out/10	nov/10	dez/10	Média anual	
													2010	2009
Mato Grosso	37,9%	45,4%	39,9%	42,6%	42,1%	40,8%*	38,2%	37,7%	27,7%	34,3%	39,0%		38,7%	42,7%
Noroeste	43,6%	54,1%	50,4%	48,7%	52,6%	51,9%	44,2%	26,9%	34,9%	36,9%	57,9%		45,6%	49,9%
Norte	50,5%	58,4%	48,9%	51,9%	48,2%	43,5%	44,9%	34,8%	34,4%	25,7%	43,1%		44,0%	35,5%
Nordeste	16,5%	20,6%	19,8%	26,3%	20,3%	26,2%	17,3%	18,2%	12,8%	13,9%	9,7%		18,3%	23,9%
Médio-Norte	54,9%	60,0%	61,0%	68,4%	53,1%	15,2%	42,6%	58,2%	44,0%	50,3%	61,4%		51,7%	62,9%
Oeste	24,8%	31,7%	32,5%	31,7%	34,5%	32,4%	34,4%	35,7%	19,7%	38,1%	36,6%		32,0%	35,3%
Centro-Sul	40,0%	49,4%	41,8%	45,2%	43,2%	45,8%	45,4%	47,0%	33,2%	37,2%	43,9%		42,9%	53,1%
Sudeste	46,5%	53,7%	44,1%	46,2%	52,8%	50,9%	38,5%	42,4%	27,4%	45,2%	42,7%		44,6%	51,5%

Fonte: Imea e Indea

*inclusão dos sábados no cálculo dos dias úteis

ABATE TOTAL MENSAL POR REGIÃO DE ORIGEM (mil cabeças)

Região	jan/10	fev/10	mar/10	abr/10	mai/10	jun/10	jul/10	ago/10	set/10	out/10	nov/10	dez/10	Total 2010	Média mensal		
														2010	2009	Dif. %
Mato Grosso	378,2	340,8	392,1	377,4	391,4	372,2	371,9	358,0	351,8	311,5	337,7		3.645,3	364,5	348,5	4,60%
Noroeste	41,7	40,1	57,2	58,9	62,5	48,5	48,1	45,2	37,6	32,3	46,9		472,1	47,2	42,7	10,57%
Norte	83,4	78,4	79,6	79,4	76,7	74,2	80,4	61,3	52,3	41,4	72,2		707,0	70,7	65,6	7,77%
Nordeste	63,3	53,0	63,4	61,0	60,5	72,1	51,9	48,6	48,3	41,1	34,9		563,3	56,3	60,8	-7,35%
Médio-Norte	20,9	10,5	13,9	14,7	16,6	13,3	22,9	29,0	29,1	24,6	19,2		195,6	19,6	14,8	32,14%
Oeste	64,4	63,9	73,6	62,7	61,0	64,4	74,0	66,4	67,1	65,6	64,3		663,1	66,3	65	2,02%
Centro-Sul	46,4	34,3	43,2	41,3	41,2	41,1	35,3	44,1	45,8	37,0	46,0		409,8	41,0	41,2	-0,54%
Sudeste	58,0	60,6	61,3	59,4	73,0	58,6	59,2	63,4	71,6	69,5	54,3		634,5	63,4	58,4	8,64%

Fonte: Indea; Elaboração: Imea

PERCENTUAL DE ABATE DE FÊMEAS POR REGIÃO DE ORIGEM (%)

Região	jan/10	fev/10	mar/10	abr/10	mai/10	jun/10	jul/10	ago/10	set/10	out/10	nov/10	dez/10	Total2010	Média mensal	
														2009	Dif.pp
Mato Grosso	34,05%	40,31%	41,24%	36,39%	35,46%	32,79%	30,64%	28,50%	26,85%	28,16%	35,52%		33,44%	35,50%	-2,06 pp
Noroeste	38,36%	44,19%	46,23%	35,94%	36,19%	37,43%	37,62%	37,25%	37,82%	47,59%	47,11%		39,86%	38,50%	1,36 pp
Norte	30,28%	36,05%	42,42%	38,43%	42,52%	32,45%	32,74%	33,92%	39,10%	41,23%	43,16%		36,91%	36,00%	0,91 pp
Nordeste	42,24%	46,98%	44,07%	41,00%	38,48%	33,05%	35,99%	33,23%	29,88%	19,56%	34,28%		36,45%	41,30%	-4,85 pp
Médio-Norte	14,54%	35,92%	39,80%	40,74%	26,92%	26,80%	19,82%	25,22%	18,97%	21,36%	14,96%		27,01%	22,80%	4,21 pp
Oeste	31,33%	33,43%	35,64%	27,77%	28,61%	29,76%	25,20%	22,27%	18,03%	24,24%	30,78%		27,63%	29,10%	-1,47 pp
Centro-Sul	35,70%	43,46%	38,39%	37,31%	37,44%	35,49%	34,23%	26,57%	29,60%	33,65%	34,11%		35,18%	40,20%	-5,02 pp
Sudeste	36,19%	43,65%	41,19%	36,73%	31,48%	31,30%	26,29%	22,78%	19,79%	19,62%	30,21%		30,90%	34,00%	-3,10 pp

Fonte: Indea; Elaboração: Imea

EXPORTAÇÕES MATO-GROSSENSES DE CARNE EM VOLUME (toneladas de equivalente carcaça)

Região	jan 2010	fev 2010	Mar 2010	abr 2010	mai 2010	jun 2010	jul 2010	ago 2010	set 2010	out 2010	nov 2010	dez 2010	Total 2010	Média mensal		
														2010	2009	Dif. %
Total	14.886	14.577	17.774	19.092	19.275	23.691	24.258	24.087	16.729	17.636	13.833	13.900	219.737	18.311	15.472	18,35%
União Européia	700	972	702	870	931	992	890	1.264	1.125	1.975	1.096	800	12.317	1.026	946	8,50%
Oriente Médio	4.407	4.835	5.191	5.683	5.769	7.853	8.870	8.348	6.309	6.330	4.861	4.444	72.899	6.075	2.817	115,65%
China	1.342	1.872	1.984	1.258	1.883	1.747	721	419	370	636	393	838	13.464	1.122	1.469	-23,62%
Rússia	3.539	2.924	5.384	5.445	5.451	6.300	5.801	6.392	3.720	3.735	4.330	2.916	55.938	4.661	5.312	-12,25%
Venezuela	2.328	1.989	66	2.248	1.412	639	1.214	2.226	1.218	857	425	1.731	16.352	1.363	1.729	-21,19%
Outros países	2.569	1.986	4.449	3.588	3.829	6.159	6.762	5.437	3.988	4.103	2.727	3.171	48.768	4.064	3.198	27,08%

Fonte: Secex; Elaboração: Imea

EXPORTAÇÕES MATO-GROSSENSES DE CARNE EM VALOR (mil US\$ FOB)

Região	jan 2010	fev 2010	Mar 2010	abr 2010	mai 2010	jun 2010	jul 2010	ago 2010	set 2010	out 2010	nov 2010	dez 2010	Total 2010	Média mensal		
														2010	2009	Dif. %
Total	41.916	41.789	47.975	54.351	56.171	70.678	73.049	75.693	53.948	62.079	51.808	52.282	681.739	56.812	39.417	44,13%
União Européia	3.017	4.708	3.617	4.476	4.930	5.490	4.589	6.651	6.439	11.320	7.665	4.697	67.599	5.633	4.315	30,55%
Oriente Médio	13.716	14.222	14.990	17.273	17.858	23.954	28.297	28.120	20.453	21.889	18.216	17.042	236.030	19.669	7.977	146,57%
China	3.357	4.784	5.185	3.174	4.781	5.103	2.167	1.262	929	1.610	1.079	2.467	35.900	2.992	3.568	-16,15%
Rússia	8.424	7.251	13.508	14.092	14.648	17.894	15.808	17.917	11.369	12.026	14.709	10.046	157.692	13.141	11.464	14,63%
Venezuela	7.299	6.567	164	6.411	4.090	1.885	3.427	6.591	3.722	2.565	1.305	6.835	50.861	4.238	5.010	-15,40%
Outros países	6.103	4.257	10.511	8.923	9.863	16.352	18.761	15.151	11.036	12.668	8.834	11.196	133.657	11.138	7.083	57,25%

Fonte: Secex; Elaboração: Imea

EXPORTAÇÕES BRASILEIRAS POR ESTADO DE ORIGEM (toneladas de equivalente carcaça)

Estado	2004	2005	2006	2007	2008	2009	2010	Market Share		
								2010	2009	2004-2009
Brasil	1.462.559	1.683.755	1.903.203	1.990.500	1.633.467	1.450.377	2.425.133	100,00%	100,00%	100,00%
São Paulo	1.033.445	1.007.783	946.907	992.257	734.858	598.980	992.955	39,92%	41,30%	59,85%
Mato Grosso	67.711	119.705	252.826	279.539	213.447	185.663	339.613	13,55%	12,80%	7,11%
Goiás	109.026	140.119	277.474	301.420	204.920	188.282	314.530	13,35%	12,98%	8,32%
Mato Grosso do Sul	65.327	165.932	27.114	40.132	121.634	157.254	253.381	11,03%	10,84%	9,85%
Rondônia	9.547	26.015	64.722	127.824	118.864	58.510	98.370	4,14%	4,03%	1,55%
Minas Gerais	27.050	50.230	112.900	115.566	85.094	98.290	156.821	7,01%	6,78%	2,98%
Rio Grande do Sul	78.426	96.797	155.277	84.271	84.191	66.223	117.428	4,37%	4,57%	5,75%
Outros Estados	72.026	77.174	65.983	49.492	70.459	97.175	152.036	6,62%	6,70%	4,58%

Fonte: Secex; Elaboração: Imea

ROTA DE ESCOAMENTO DAS EXPORTAÇÕES MATO-GROSSENSES DE CARNE (mil US\$ FOB)

PORTO DE SAÍDA	2008	2009	2010	Participação de cada porto		
				2008	2009	2010
Total	633.622	461.719	668.786	100,00%	100,00%	100,00%
Santos (SP)	426.003	311.322	425.073	64,54%	70,90%	63,56%
Itajaí (SC)	98.090	33.385	62.437	9,34%	5,80%	9,34%
Paranaguá (PR)	92.280	106.726	158.556	23,66%	19,90%	23,71%
Outros Portos	17.248	10.286	22.720	2,46%	3,30%	3,40%

Fonte: Secex; Elaboração: Imea

FOI NOTÍCIA

- Pecuária brasileira é tema de debate (Noticias Agrícolas – 10/01/11)
- Febre aftosa avança na Coréia do Sul (Jornal Estadão – 11/01/11).
- Pecuária: setor projeta crescimento (Jornal A Gazeta - 11/01/11)
- Abates: capacidade esta comprometida (Jornal A Gazeta – 11/01/11).
- Febre aftosa: índice de vacinação pode superar 2009 (Jornal Diário de Cuiabá (12/01/11).
- Mercado de genética bovina cresce em 2010 (24 Horas News - 12/01/11)
- Frigoríficos e pecuaristas intensificam queda de braço e volume de negócios fica reduzido (Beef Point -12/01/11)
- IBGE: Vendas no varejo devem bater Record em 2010 (Beef Point – 13/01/11)
- Frigoríficos parados em MT aumentam de 2010 para 2011 (Jornal Só Notícias – 13/01/11).
- Boi: demanda diminui em janeiro; mercado testa preços. (14/01/11 – Jornal Só Notícias)
- Mato Grosso comemora 15 anos sem aftosa (15/01/11 – Só notícias)

INDICADOR ATUAL

ANTERIOR

SELIC (ao ano)	10,75%	10,25%
TJLP (ao ano)	6,00%	6,25%
IPCA 11/10	0,83%	0,75%
IPCA 12 meses	5,50%	5,08%
IGP-DI 11/10	1,58%	1,03%
IGP-DI 12 meses	10,28%	8,77%



Presidente: Rui Carlos Ottoni Prado
Superintendente: Otávio L. M. Celidonio
Elaboração: Daniel L. Ferreira, Laryana Miranda, Flávio Muniz

Equipe técnica: Anamaria Martins, Benencil Filho, Emerson Moura, Carlos Ivam, Eduardo Lagemann, Luana Camila Almeida, Maria Amélia Tirloni, Marina Graebin, Mayara Infantino, Rustany Lima, Sergio Pasqualli, Stefânia Pasqualotto, Taize Guareschi.