

MAIS COM MENOS: Apesar das grandes diferenças de precificação da arroba do boi gordo nas diversas regiões do Estado, na comparação com o ano passado o preço da arroba está mais valorizado por conta de uma oferta mais limitada. Neste contexto, o Imea na semana passada voltou suas análises para o mercado de recompra de animais e o que se observou foi uma reposição mais atrativa em relação ao mesmo período no ano passado. A relação de troca do boi gordo de 16,5@ com o bezerro desmama de 5,5@ está em 2,27 bezerros/boi gordo, ou seja, com a venda de uma cabeça de boi gordo pode-se comprar 2,27 cabeças de bezerros. A relação de troca do mesmo boi gordo com o boi magro de 12@, neste mês de outubro, está em 1,44 boi magro/boi gordo, sendo a melhor relação de troca da serie histórica do Imea que teve início no ano de 2008. Na comparação com outubro de 2009 a relação bezerro/boi gordo teve um incremento de 12% e a relação de boi magro/boi gordo registrou uma alta de 10%. Estes fatos aquecem mais o mercado de reposição, uma vez que o produtor se sente atraído pela recompra transmitindo a euforia vista no mercado do boi gordo para cria e recria.

Os principais destinos da carne mato-grossense
(mil ton. eq. carcaça)

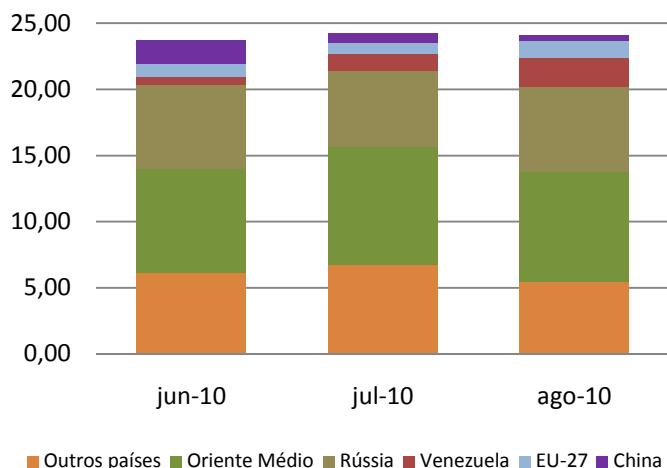

Fonte: SECEX; Elaboração: IMEA

EXPORTAÇÕES: Dentre os principais destinos de exportação de carne mato-grossense, neste período, destaca-se a Venezuela, que registrou um aumento de 83,41% (2,23 mil t de equivalente carcaça) no número de embarques realizado em agosto, em comparação com o mês de julho, seguida pela União Europeia, que incrementou em 42,03% (1,26 t de equivalente carcaça) o número de embarques. Apesar desse aumento no volume nesses dois destinos, o maior número de exportação ainda é direcionado para o Oriente Médio e a Rússia, que juntos somam 38,80% do volume embarcado. O volume das exportações, de junho a agosto, registrou uma alta de 43,4%, em relação ao mesmo período do ano passado, obtendo um acumulado de 72,04 mil t/eq. carcaça. Esse incremento no volume de exportação é um reflexo da melhora na demanda internacional, que vem aceitando níveis de preço cada vez mais elevados. No ano, os embarques mato-grossenses já acumulam os 157,64 mil t/eq. carcaça.

OFERTA E DEMANDA: A redução esperada em virtude do início da entressafra foi comprovada com o número de abates do mês de agosto de pouco mais de 358,01 mil cabeças. Com base neste volume, evidenciou-se a menor taxa de utilização da capacidade de abate do ano, quando apenas 37,7% da capacidade instalada foi usada no referido mês, uma variação mensal de -0,4 pontos percentuais. A utilização só não foi menor em virtude do terceiro mês em que o rebanho confinado chega aos frigoríficos. De acordo com o Levantamento de Confinamento realizado pelo Imea, projetou-se que 18% da capacidade foram abastecidos com gado confiando. No entanto, por mais que se estima que esta abasteça 31% em outubro, ainda assim não será suficiente para inibir a diminuição usual para essa época do ano, visto que o rebanho confiado se reduzirá em 15,7% em relação ao ano passado.

Evolução da utilização da capacidade de abate instalada total e dos confinamentos no Estado (%)

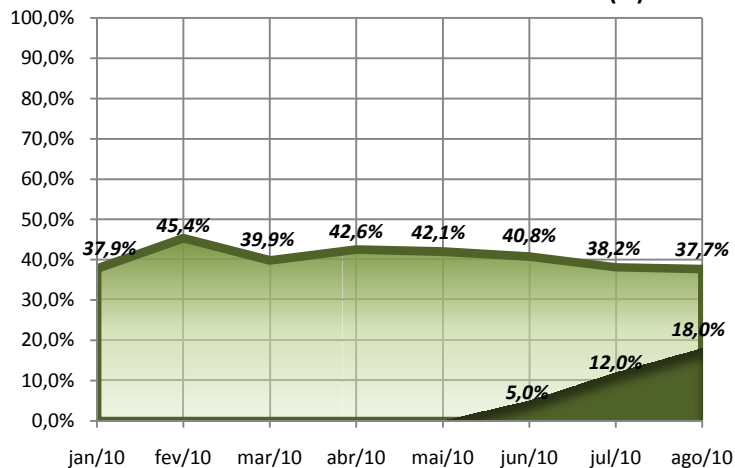

Fonte: IMEA

Análise – Bovinocultura

08 de outubro de 2010

Número: 123

PREÇOS DA SEMANA

Preço da @ do boi gordo à vista nas macro-regiões do IMEA

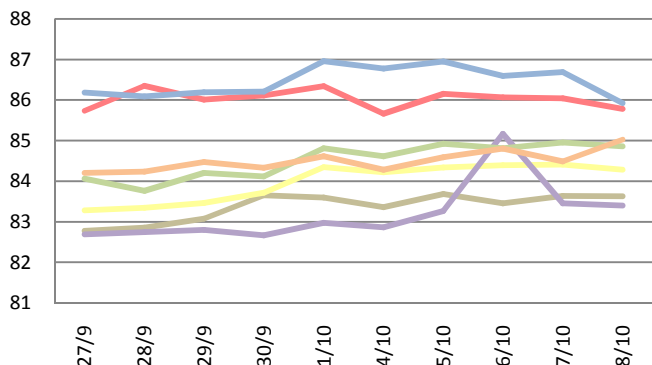

Preço da @ da vaca à vista nas macro-regiões do IMEA

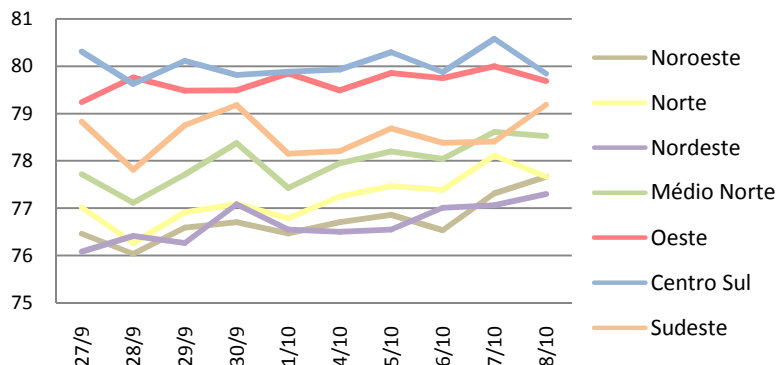

A arroba do boi gordo negociada no mercado físico em Mato Grosso encerrou a semana com uma média de R\$ 84,76/@ à vista, alta de 0,47% e um aumento de R\$ 0,40/@ em relação à média da semana anterior. Seguindo a mesma tendência, o preço médio à vista da vaca gorda apresentou valorização de 0,47% em relação à semana anterior, encerrando a semana com uma média de R\$ 78,30/@.

Valor máximo e mínimo semanal da arroba boi à vista livre de FUNRURAL nas macrorregiões do Imea (R\$/@)

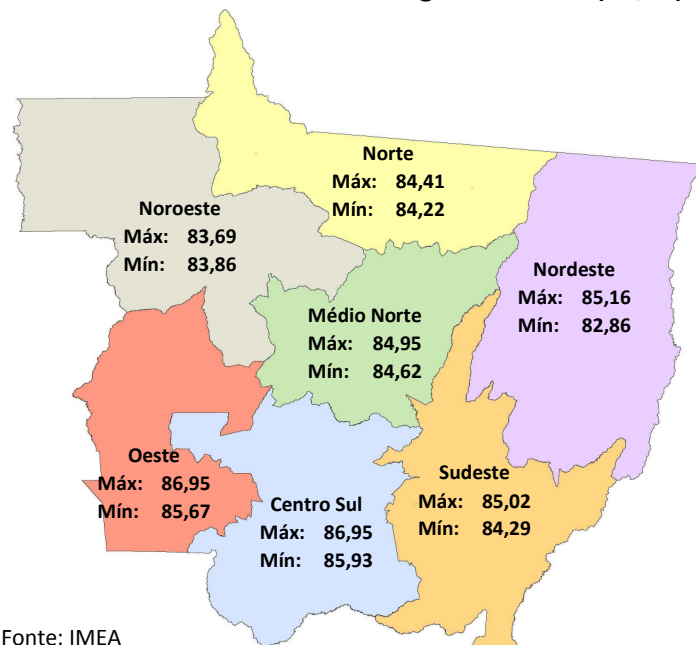

Noroeste: Com um preço médio de R\$ 83,55/@, o boi gordo nessa região apresentou uma variação de 0,44% em relação à semana anterior. Na quarta-feira, em Brasnorte, houve registro de negociação a R\$ 86,00/@ à vista.

Norte: A semana fechou com uma valorização do boi gordo na região norte, que apresentou preço médio de R\$ 84,33/@, com alta de 0,83% em relação à semana anterior. Houve registro de negociação a R\$ 85,00/@ à vista em Colíder.

Nordeste: A arroba do boi gordo se valorizou em 1,03%, fechando a semana a R\$ 83,63/@ nessa região, sendo que na quarta-feira houve registro de negociação a R\$ 86,00/@ à vista na cidade de Água Boa.

Médio-Norte: Com uma valorização de 0,76%, a arroba do boi gordo fechou a semana a R\$ 84,33/@ no Médio-Norte, sendo que houve registro de R\$ 86,00/@ à vista na cidade de Sinop.

Oeste: O preço médio da arroba do boi gordo durante a semana, na região Oeste, foi de R\$ 85,95/@, diminuindo em R\$ 0,17, ou seja, 0,20% em relação à semana passada. Na quarta-feira houve registro de negociações à vista de R\$ 86,00/@ na cidade de Pontes e Lacerda

Centro-Sul: Na região Centro-Sul, o preço médio da arroba do boi gordo foi de R\$ 86,59/@, uma alta de 0,26%, ou seja, R\$ 0,26 em relação à semana anterior. Houve registro de negociações na cidade de Tangará da Serra com preço de R\$ 87,00 à vista.

Sudeste: Nesta região a arroba do boi gordo encerrou a semana com preço médio de R\$ 84,64/@, apresentado uma variação positiva de 0,32%, sendo R\$ 0,27. Houve registro de negociações de R\$ 84,00/@ à vista na segunda-feira em Rondonópolis.

Análise – Bovinocultura

08 de outubro de 2010

Número: 123

Preço Gado de Reposição (setembro) - R\$/cabeça				
Semanas	Boi Magro	Desmama Macho	Vaca Solteira	Desmama Fêmea
1ª semana	945,63	609,55	602,38	426,40
2ª semana	953,30	606,59	605,24	425,23
3ª semana	961,21	610,45	608,10	427,09
4ª semana	974,05	615,81	615,12	430,60
Média do mês	958,55	610,60	607,71	427,33
Variação mensal	3,01%	1,03%	2,12%	0,98%

Fonte: IMEA

REPOSIÇÃO: As melhoras no preço pago pela arroba do boi gordo, juntamente com a diminuição da oferta de bovinos no Estado, acarretaram uma valorização nos preços do gado de reposição. No mês de setembro o boi magro (12,0 @) obteve uma valorização de 3,31%, sendo negociado em média a R\$ 958,55/cab. A menor elevação foi observada no preço da bezerra desmama (5,0 @), com 0,98%, sendo cotada em média a R\$ 427,33/cab. Comparando o mês de setembro com o mesmo período do ano passado, tivemos destaque para a valorização da novilha 18 meses (8,5 @), vaca solteira (10,5 @) e boi magro (12@), com 13,06%, 12,39% e 11,34% respectivamente. Deste modo, se verifica a manutenção do preço a níveis altos no mercado de gado de reposição mato-grossense.

RELAÇÃO DE TROCA: Com a chegada das chuvas, o produtor mato-grossense se prepara para a recuperação e formação da pastagem, sendo assim a escolha das sementes se tornam uma das mais importantes escolhas para a engorda do animal. Deste modo, o preço da humidicola vc25, pode se tornar uma boa alternativa. A relação de troca entre a humidicola e a arroba do boi gordo, no mês de setembro, ficou em 3,53 kg/@, registrando uma queda de 0,20 kg/@ em relação ao mês anterior, quando se podia trocar uma arroba do boi gordo por 3,73 kg desta semente. No acumulado do ano, houve um incremento de R\$ 10,50 no preço do produto. Portanto, a partir do mês de março, como a valorização do preço do produto se apresentou mais intensificada do que a alta vista na arroba, a relação de troca obteve sucessivas quedas. Na média do ano a relação ficou em 4,15 kg/@.

O preço da humidicola (R\$/kg) e sua relação de troca com arroba do boi gordo à vista (@/kg)

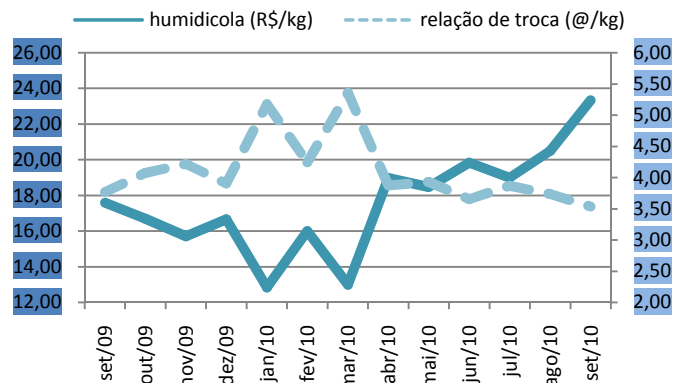

Fonte: IMEA

A evolução do contrato futuro para o primeiro vencimento (R\$/@)

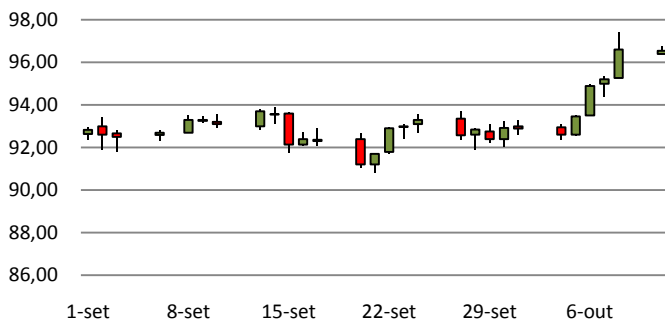

Fonte: BM&F

MERCADO FUTURO: Assim como o tempo na maioria das regiões em mato-grosso, o contrato futuro para outubro de 2010 saiu do chove e não molha na última semana e atingiu novo pico na casa dos R\$ 96,00/@. Na sexta-feira a cotação ficou em R\$ 96,55/@, consolidando a quebra da resistência, que estava na casa de R\$ 94,00/@, no início da semana. Na semana a valorização foi de 3,31%. O mercado parece ter encontrado um fôlego a mais devido à manutenção das escalas de abate estreita durante a semana, contrariando algumas expectativas do setor. O indicador no físico, segundo indicador ESALQ/CEPEA, termino a sexta-feira cotado a R\$ 94,41/@, alta de 1,43%. A escala no Estado de São Paulo fechou o dia 8 em 5,55 dias de média.

Estatísticas – Bovinocultura

08 de outubro de 2010

Número: 123

PREÇOS DA ARROBA DO BOI À VISTA (R\$/@) – de 04 a 08 de outubro– Livre de Funrural

Regiões	Segunda-feira	Terça-feira	Quarta-feira	Quinta-feira	Sexta-feira	Variação semanal	Variação mensal
Noroeste	83,36	83,69	83,46	83,63	83,63	0,32%	3,32%
Norte	84,22	84,34	84,39	84,41	84,29	0,08%	3,70%
Nordeste	82,86	83,27	85,16	83,45	83,40	0,64%	2,61%
Médio-Norte	84,62	84,92	84,81	84,95	84,86	0,29%	4,40%
Oeste	85,67	86,16	86,07	86,05	85,78	0,13%	5,54%
Centro-Sul	86,78	86,95	86,60	86,69	85,93	-0,98%	5,72%
Sudeste	84,29	84,59	84,80	84,49	85,02	0,88%	2,17%

Fonte: Imea

PREÇOS DA @ DA VACA À VISTA (R\$/@) – de 04 a 08 de outubro – Livre de Funrural

Regiões	Segunda-feira	Terça-feira	Quarta-feira	Quinta-feira	Sexta-feira	Variação semana	Variação mensal
Noroeste	76,71	76,86	76,54	77,31	77,66	1,25%	3,62%
Norte	77,25	77,47	77,39	78,11	77,66	0,54%	3,59%
Nordeste	76,50	76,55	77,01	77,06	77,30	1,05%	3,11%
Médio-Norte	77,95	78,20	78,05	78,62	78,53	0,74%	4,74%
Oeste	79,49	79,86	79,75	80,00	79,69	0,25%	6,30%
Centro-Sul	79,93	80,30	79,88	80,58	79,85	-0,11%	6,50%
Sudeste	78,21	78,69	78,39	78,41	79,19	1,25%	2,66%

Fonte: Imea

MÉDIA DA ESCALA DE ABATE (Dias) – de 04 a 08 de outubro

Regiões	Segunda-feira	Terça-feira	Quarta-feira	Quinta-feira	Sexta-feira	Variação Absoluta semanal (dias)	Variação Absoluta mensal (dias)
Noroeste	5,02	5,24	5,69	4,89	4,53	-0,10	0,02
Norte	3,34	3,78	3,84	2,77	3,23	-0,03	-0,39
Nordeste	5,90	4,08	5,06	4,41	3,96	-0,33	-0,25
Médio-Norte	3,64	4,31	4,18	3,51	3,65	0,00	-0,31
Oeste	5,30	4,80	4,76	5,17	4,56	-0,14	-0,14
Centro-Sul	5,16	5,24	5,08	5,38	5,12	-0,01	-0,03
Sudeste	5,68	5,68	5,79	5,04	5,74	0,01	0,13

Fonte: Imea

DIFERENÇA DOS PREÇOS À VISTA E A PRAZO (BOI GORDO)

Regiões	Média em 2009	Média Out./10
Noroeste	3,93%	2,05%
Norte	3,98%	2,46%
Nordeste	3,64%	2,29%
Médio-Norte	4,56%	1,99%
Oeste	3,53%	1,48%
Centro-Sul	3,25%	1,27%
Sudeste	3,37%	1,53%

Fonte: Imea

DIFERENÇA DE BASE PARA PREÇOS DA ARROBA DO BOI GORDO À VISTA ENTRE MATO GROSSO E SÃO PAULO

Regiões	Diferença média de 2009		Diferença média de Out/10	
	R\$	%	R\$	%
Noroeste	11,72	-15,11%	10,19	-10,87%
Norte	12,92	-16,65%	9,42	-10,05%
Nordeste	13,04	-16,80%	10,23	-10,91%
Médio-Norte	13,21	-17,02%	8,92	-9,51%
Oeste	10,85	-13,98%	7,74	-8,25%
Centro-Sul	10,20	-13,14%	7,10	-7,57%
Sudeste	10,66	-13,73%	9,11	-9,72%

Fonte: Imea, Cepea

Estatísticas – Bovinocultura

08 de outubro de 2010

Número: 123

PREÇOS DOS MACHOS PARA REPOSIÇÃO (R\$/cabeça) – de 04 a 08 de outubro

Região	Boi Magro Nelore com 360kg (12@)			Garrote Nelore de 18 meses com 285 kg (9,5@)			Bezerro Nelore de 12 meses com 210kg (7@)			Bezerro Nelore de 8 meses com 165kg (5,5@)		
	Médio	Máximo	Mínimo	Médio	Máximo	Mínimo	Médio	Máximo	Mínimo	Médio	Máximo	Mínimo
Mato Grosso	983,33	1200,00	800,00	808,81	1000,00	700,00	670,93	800,00	550,00	617,21	730,00	520,00
Noroeste	960,00	1020,00	900,00	783,33	850,00	700,00	637,50	650,00	620,00	595,00	620,00	580,00
Norte	945,56	1000,00	800,00	805,56	880,00	700,00	646,67	780,00	550,00	600,00	680,00	520,00
Nordeste	1016,67	1100,00	950,00	843,33	900,00	780,00	656,67	670,00	650,00	606,67	620,00	600,00
Médio-Norte	1000,00	1000,00	1000,00	800,00	800,00	800,00	640,00	640,00	640,00	600,00	600,00	600,00
Oeste	948,33	1030,00	850,00	815,00	870,00	750,00	681,67	720,00	650,00	630,00	670,00	600,00
Centro-Sul	1007,14	1200,00	850,00	816,43	1000,00	700,00	699,29	800,00	600,00	635,71	730,00	530,00
Sudeste	1011,67	1100,00	920,00	786,67	830,00	750,00	665,00	700,00	630,00	610,00	650,00	560,00

Fonte: Imea

PREÇOS DAS FÊMEAS PARA REPOSIÇÃO (R\$/cabeça) – de 04 a 08 de outubro

Região	Vaca Nelore de 315 kg (10,5@)			Novilha Nelore de 18 meses com 255 kg (8,5@)			Bezerra Nelore de 12 meses com 180 kg (6@)			Bezerra Nelore de 8 meses com 150 kg (5@)		
	Médio	Máximo	Mínimo	Médio	Máximo	Mínimo	Médio	Máximo	Mínimo	Médio	Máximo	Mínimo
Mato Grosso	769,27	1000,00	600,00	624,15	800,00	480,00	484,29	670,00	350,00	432,50	550,00	300,00
Noroeste	793,33	800,00	780,00	626,67	700,00	580,00	472,50	550,00	420,00	420,00	450,00	380,00
Norte	796,67	950,00	620,00	638,89	800,00	500,00	490,00	670,00	420,00	427,78	550,00	350,00
Nordeste	760,00	780,00	750,00	623,33	680,00	570,00	480,00	500,00	470,00	423,33	430,00	420,00
Médio-Norte	800,00	800,00	800,00	640,00	640,00	640,00	450,00	450,00	450,00	420,00	420,00	420,00
Oeste	770,00	800,00	750,00	621,67	700,00	500,00	478,33	530,00	350,00	426,67	480,00	300,00
Centro-Sul	762,86	1000,00	600,00	625,00	700,00	480,00	500,00	600,00	370,00	447,50	505,00	350,00
Sudeste	722,00	800,00	700,00	594,00	650,00	520,00	456,00	520,00	420,00	424,00	500,00	380,00

Fonte: Imea

PREÇOS DOS PRINCIPAIS CORTES DE CARNE BOVINA NO ATACADO (R\$/kg)

Corte	2009	2010												Variação dos preços			
		jan	fev	mar	abr	mai	jun	jul	ago	set	out	nov	dez	Dez09/ Out10	Jan/Out	2009 até Out/10	
Traseiro com osso	5,99	6,28	6,08	6,18	6,23	6,30	6,32	6,42	6,65	7,02	7,43				23,96%	5,78%	23,96%
Dianteiro com osso	3,91	3,51	3,59	3,97	3,99	3,91	4,06	4,14	4,41	4,80	4,85				24,04%	1,04%	24,04%
Ponta de agulha	3,80	3,51	3,61	3,69	3,77	3,89	3,88	3,97	4,23	4,62	5,00				31,58%	8,26%	31,58%
Carcaça casada	4,88	4,79	4,76	4,97	5,02	5,02	5,10	5,21	5,42	5,73	6,00				22,95%	4,77%	22,95%

Fonte: Imea

PREÇOS DOS PRINCIPAIS CORTES DE CARNE BOVINA NO VAREJO (R\$/kg)

Corte	2009	2010												Variação dos preços					
		Jan.	Fev.	Mar.	Abr.	Mai.	Jun.	Jul.	Ago.	Set.	Out.	Nov.	Dez.	Ago09- Ago10	Jul10- Ago10	2009 até Ago/2010			
PREÇO MÉDIO	10,48	10,81	9,50	9,73	9,79	10,13	10,16	9,99	10,48								3,32%	4,88%	-0,03%
FILÉ MIGNON	19,21	22,91	21,65	21,24	18,46	19,03	23,02	20,96	20,27								11,11%	-3,29%	5,50%
CONTRAFILÉ	15,41	17,54	14,68	16,32	15,57	15,74	14,90	14,49	15,66								7,31%	8,05%	1,60%
PICANHA	29,52	25,1	24,05	24,77	22,52	22,69	21,04	20,59	24,31								21,72%	18,06%	-17,65%
ALCATRA	15,06	16,81	15,89	15,52	13,49	16,29	14,96	15,20	14,89								6,45%	-2,01%	-1,12%
COXÃO MOLE	12,90	13,25	11,81	12,09	12,29	12,22	12,41	12,39	12,66								-1,50%	2,15%	-1,89%
COXÃO DURO	11,18	11,68	10,98	10,93	11,18	11,43	11,11	11,28	11,19								2,72%	-0,86%	0,06%
PATINHO	12,15	12,35	11,02	10,90	11,55	11,87	11,60	11,41	11,67								-3,69%	2,34%	-3,92%
ACÉM	8,59	10,83	7,68	6,99	7,49	7,99	8,06	6,49	7,49								-11,78%	15,41%	-12,81%
MÚSCULO	8,62	7,87	6,95	7,46	7,62	7,74	8,12	8,24	8,56								-1,52%	3,84%	-0,72%
COSTELA	6,20	5,34	4,54	4,99	6,09	6,08	6,04	6,24	6,63								10,87%	6,22%	6,94%
FRALDINHA	10,46	11,36	11,04	10,31	10,37	10,91	10,58	10,39	12,08								29,84%	16,22%	15,44%
LAGARTO	10,62	11,51	9,81	10,17	10,27	10,39	10,90	10,53	11,24								12,55%	6,81%	5,87%
MAMINHA	14,79	16,13	16,80	14,15	13,82	15,27	14,60	14,76	16,16								27,85%	9,51%	9,26%

Fonte: APR e Imea

REBANHO BOVINO DE MATO GROSSO POR REGIÃO (mil cabeças)

Rebanho	2002	2003	2004	2005	2006	2007	2008	2009	%por região	Evolução 2002/2009(%)	Evolução 2008/2009(%)
Mato Grosso	22.251	24.704	26.004	26.844	26.172	25.740	26.021	27.295	100,0%	22,7%	4,9%
Noroeste	2.788	3.084	3.624	3.697	3.753	3.689	3.886	4.085	15,0%	46,6%	5,1%
Norte	3.626	4.195	4.148	4.932	4.808	4.708	4.939	5.255	19,3%	44,9%	6,4%
Nordeste	3.950	4.262	4.587	4.709	4.875	4.872	4.812	5.152	18,9%	30,4%	7,1%
Médio-Norte	756	741	719	713	751	808	819	843	3,1%	11,5%	3,0%
Oeste	3.551	4.018	4.386	4.213	4.002	3.837	3.752	3.872	14,2%	9,0%	3,2%
Centro-Sul	3.053	3.589	4.120	4.152	3.888	3.720	3.660	3.732	13,7%	22,2%	2,0%
Sudeste	4.527	4.817	4.422	4.427	4.095	4.105	4.153	4.356	16,0%	-3,8%	4,9%

Fonte: Indea; Elaboração: Imea

UTILIZAÇÃO DA CAPACIDADE INDUSTRIAL INSTALADA (%) – Plantas SIF construídas em Mato Grosso

Região	jan/10	fev/10	mar/10	abr/10	mai/10	jun/10	jul/10	ago/10	set/10	out/10	nov/10	dez/10	Média anual	
													2010	2009
Mato Grosso	37,9%	45,4%	39,9%	42,6%	42,1%	40,8%*	38,2%	37,7%					40,6%	42,7%
Noroeste	43,6%	54,1%	50,4%	48,7%	52,6%	51,9%	44,2%	26,9%					46,5%	49,9%
Norte	50,5%	58,4%	48,9%	51,9%	48,2%	43,5%	44,9%	34,8%					47,6%	35,5%
Nordeste	16,5%	20,6%	19,8%	26,3%	20,3%	26,2%	17,3%	18,2%					20,6%	23,9%
Médio-Norte	54,9%	60,0%	61,0%	68,4%	53,1%	15,2%	42,6%	58,2%					51,7%	62,9%
Oeste	24,8%	31,7%	32,5%	31,7%	34,5%	32,4%	34,4%	35,7%					32,2%	35,3%
Centro-Sul	40,0%	49,4%	41,8%	45,2%	43,2%	45,8%	45,4%	47,0%					44,7%	53,1%
Sudeste	46,5%	53,7%	44,1%	46,2%	52,8%	50,9%	38,5%	42,4%					46,9%	51,5%

Fonte: Imea e Indea

*inclusão dos sábados no cálculo dos dias úteis

Estatísticas – Bovinocultura

08 de outubro de 2010

Número: 123

ABATE TOTAL MENSAL POR REGIÃO DE ORIGEM (mil cabeças)

Região	jan/10	fev/10	mar/10	abr/10	mai/10	jun/10	jul/10	ago/10	set/10	out/10	nov/10	dez/10	Total 2010	Média mensal			
														2010	2009	Dif. %	
Mato Grosso	378,2	340,8	392,1	377,4	391,4	372,2	371,9	358,0						2.982,1	372,8	348,5	6,96%
Noroeste	41,7	40,1	57,2	58,9	62,5	48,5	48,1	45,2						402,3	50,3	42,7	17,76%
Norte	83,4	78,4	79,6	79,4	76,7	74,2	80,4	61,3						613,4	76,7	65,6	16,88%
Nordeste	63,3	53,0	63,4	61,0	60,5	72,1	51,9	48,6						473,8	59,2	60,8	-2,59%
Médio-Norte	20,9	10,5	13,9	14,7	16,6	13,3	22,9	29,0						141,8	17,7	14,8	19,73%
Oeste	64,4	63,9	73,6	62,7	61,0	64,4	74,0	66,4						530,5	66,3	65,0	2,01%
Centro-Sul	46,4	34,3	43,2	41,3	41,2	41,1	35,3	44,1						327,0	40,9	41,2	-0,80%
Sudeste	58,0	60,6	61,3	59,4	73,0	58,6	59,2	63,4						493,4	61,7	58,4	5,61%

Fonte: Indea; Elaboração: Imea

PERCENTUAL DE ABATE DE FÊMEAS POR REGIÃO DE ORIGEM (%)

Região	jan/10	fev/10	mar/10	abr/10	mai/10	jun/10	jul/10	ago/10	set/10	out/10	nov/10	dez/10	Total2010	Média mensal		
														2009	Dif.pp	
Mato Grosso	34,05%	40,31%	41,24%	36,39%	35,46%	32,79%	30,64%	28,50%						34,92%	35,50%	-0,58 pp
Noroeste	38,36%	44,19%	46,23%	35,94%	36,19%	37,43%	37,62%	37,25%						39,15%	38,50%	0,65 pp
Norte	30,28%	36,05%	42,42%	38,43%	42,52%	32,45%	32,74%	33,92%						36,10%	36,00%	0,10 pp
Nordeste	42,24%	46,98%	44,07%	41,00%	38,48%	33,05%	35,99%	33,23%						39,38%	41,30%	-1,92 pp
Médio-Norte	14,54%	35,92%	39,80%	40,74%	26,92%	26,80%	19,82%	25,22%						28,72%	22,80%	5,92 pp
Oeste	31,33%	33,43%	35,64%	27,77%	28,61%	29,76%	25,20%	22,27%						29,25%	29,10%	0,15 pp
Centro-Sul	35,70%	43,46%	38,39%	37,31%	37,44%	35,49%	34,23%	26,57%						36,07%	40,20%	-4,13 pp
Sudeste	36,19%	43,65%	41,19%	36,73%	31,48%	31,30%	26,29%	22,78%						33,70%	34,00%	-0,30 pp

Fonte: Indea; Elaboração: Imea

EXPORTAÇÕES MATO-GROSSENSES DE CARNE EM VOLUME (toneladas de equivalente carcaça)

Região	jan 2010	fev 2010	Mar 2010	abr 2010	mai 2010	jun 2010	jul 2010	ago 2010	set 2010	out 2010	nov 2010	dez 2010	Total 2010	Média mensal			
														2010	2009	Dif. %	
Total	14.886	14.577	17.774	19.092	19.275	23.691	24.258	24.087						157.640	19.705	15.472	27,36%
União Européia	700	972	702	870	931	992	890	1.264						7.321	915	946	-3,26%
Oriente Médio	4.407	4.835	5.191	5.683	5.769	7.853	8.870	8.348						50.956	6.370	2.817	126,11%
China	1.342	1.872	1.984	1.258	1.883	1.747	721	419						11.226	1.403	1.469	-4,47%
Rússia	3.539	2.924	5.384	5.445	5.451	6.300	5.801	6.392						41.237	5.155	5.312	-2,96%
Venezuela	2.328	1.989	66	2.248	1.412	639	1.214	2.226						12.121	1.515	1.729	-12,37%
Outros países	2.569	1.986	4.449	3.588	3.829	6.159	6.762	5.437						34.779	4.347	3.198	35,94%

Fonte: Secex; Elaboração: Imea

EXPORTAÇÕES MATO-GROSSENSES DE CARNE EM VALOR (mil US\$ FOB)

Região	jan 2010	fev 2010	Mar 2010	abr 2010	mai 2010	jun 2010	jul 2010	ago 2010	set 2010	out 2010	nov 2010	dez 2010	Total 2010	Média mensal			
														2010	2009	Dif. %	
Total	41.916	41.789	47.975	54.351	56.171	70.678	73.049	75.693						461.622	57.703	39.417	46,39%
União Européia	3.017	4.708	3.617	4.476	4.930	5.490	4.589	6.651						37.478	4.685	4.315	8,57%
Oriente Médio	13.716	14.222	14.990	17.273	17.858	23.954	28.297	28.120						158.431	19.804	7.977	148,26%
China	3.357	4.784	5.185	3.174	4.781	5.103	2.167	1.262						29.815	3.727	3.568	4,45%
Rússia	8.424	7.251	13.508	14.092	14.648	17.894	15.808	17.917						109.542	13.693	11.464	19,44%
Venezuela	7.299	6.567	164	6.411	4.090	1.885	3.427	6.591						36.434	4.554	5.010	-9,10%
Outros países	6.103	4.257	10.511	8.923	9.863	16.352	18.761	15.151						89.922	11.240	7.083	58,69%

Fonte: Secex; Elaboração: Imea

Estatísticas – Bovinocultura

08 de outubro de 2010

Número: 123

EXPORTAÇÕES BRASILEIRAS POR ESTADO DE ORIGEM (toneladas de equivalente carcaça)

Estado	2004	2005	2006	2007	2008	2009	2010*	Market Share		
								2010*	2009	2004-2009
Brasil	1.462.559	1.683.755	1.903.203	1.990.500	1.633.467	1.450.377	1.292.819	100,00%	1.462.559	1.683.755
São Paulo	1.033.445	1.007.783	946.907	992.257	734.858	598.980	506.741	39,20%	1.033.445	1.007.783
Mato Grosso	67.711	119.705	252.826	279.539	213.447	185.663	213.612	16,52%	67.711	119.705
Goiás	109.026	140.119	277.474	301.420	204.920	188.282	163.051	12,61%	109.026	140.119
Mato Grosso do Sul	65.327	165.932	27.114	40.132	121.634	157.254	153.118	11,84%	65.327	165.932
Rondônia	9.547	26.015	64.722	127.824	118.864	58.510	42.233	3,27%	9.547	26.015
Minas Gerais	27.050	50.230	112.900	115.566	85.094	98.290	90.220	6,98%	27.050	50.230
Rio Grande do Sul	78.426	96.797	155.277	84.271	84.191	66.223	48.831	3,78%	78.426	96.797
Outros Estados	72.026	77.174	65.983	49.492	70.459	97.175	75.012	5,80%	72.026	77.174

* Janeiro a Julho

Fonte: Secex; Elaboração: Imea

ROTA DE ESCOAMENTO DAS EXPORTAÇÕES MATO-GROSSENSES DE CARNE (mil US\$ FOB)

PORTO DE SAÍDA	2008	2009	2010*	Participação de cada porto		
				2008	2009	2010
Total	633.622	461.719	452.733	100,00%	100,00%	100,00%
Santos (SP)	426.003	311.322	300.457	67,20%	70,90%	66,37%
Itajaí (SC)	98.090	33.385	35.484	15,50%	5,80%	7,84%
Paranaguá (PR)	92.280	106.726	107.556	14,60%	19,90%	23,76%
Outros Portos	17.248	10.286	9.236	2,70%	3,30%	2,04%

* Janeiro a agosto

Fonte: Secex; Elaboração: Imea

FOI NOTÍCIA

- Marfrig conclui aquisição da Keystone e mantém executivo à frente de negócio (Jornal Valor Online – 04/10/2010)
- Independência corre risco de falência (Beef Point – 04/10/2010)
- Falta gado para abater em MT (Jornal gazeta – 05/10/2010)
- IMEA vai reavaliar tendência estadual (Diário de Cuiabá – 06/10/2010)
- ARG: crise do setor já se reflete nos preços da carne – (Beef Point-06/10/2010)
- Embrapa desenvolve projeto de compostagem de carcaça (Jornal Folha do Estado – 07/10/2010)
- Sinop: Acrimat e diretores do frio debatem recuperação amanhã (Só notícias – 07/10/2010)
- Ministro vai à Rússia negociar comércio de carnes – (Jornal Valor Online – 08/10/2010)
- Seca na Rússia gera reflexos – (Jornal Folha do Estado – 08/10/2010)

INDICADOR ATUAL

ANTERIOR

SELIC (ao ano)	10,75%	10,25%
TJLP (ao ano)	6,00%	6,25%
IPCA 02/10	0,04%	0,01%
IPCA 12 meses	4,40%	4,60%
IGP-DI 02/10	1,10%	0,22%
IGP-DI 12 meses	6,85%	4,98%



Presidente: Rui Carlos Ottoni Prado
Superintendente: Otávio L. M. Celidonio
Elaboração: Daniel L. Ferreira e Laryana Miranda

Equipe técnica: Ana Maria Martins, Benancil Filho, Emerson Moura, Carlos Ivam, Eduardo Lagemann, Rustany Lima, Luana Camila Almeida, Mayara Infantino, Maria Amélia Tirloni, Sergio Pasqualli, Stefânia Pasqualotto.