

**ENTRESSAFRA:** Nesta semana o Imea teve acesso aos números do Indea referentes aos abates ocorridos no mês de agosto em Mato Grosso. Confirmando uma menor oferta natural na época de entressafra, devido à estiagem que assola o estado, o abate no mês de agosto ficou em 358,01 mil cabeças, apresentando recuo de 3,73% em relação ao mês de julho. Mesmo obtendo o segundo maior abate no ano, o volume abatido de machos registrou ligeira queda de 0,8%, fechando o mês em 255,97 mil cabeças. Os abates das fêmeas tiveram o menor abate do ano, com 102,03 mil cabeças. Todavia, no acumulado do ano o abate total segue com incremento de 8,73% na comparação com o mesmo período de 2009 e está em 2,98 milhões de cabeças. Depois de dois anos atípicos, por conta de uma crise de demanda e crédito, neste ano parece que vamos ter dois períodos bem determinados de safra e entressafra. Pois o aumento observado no preço pago pela arroba, as escalas mais apertadas e um abate menor são sinais da natural movimentação do mercado nesta época do ano.

**Participação da Rússia nas exportações Mato-grossenses**  
(mil ton. eq. carc.)

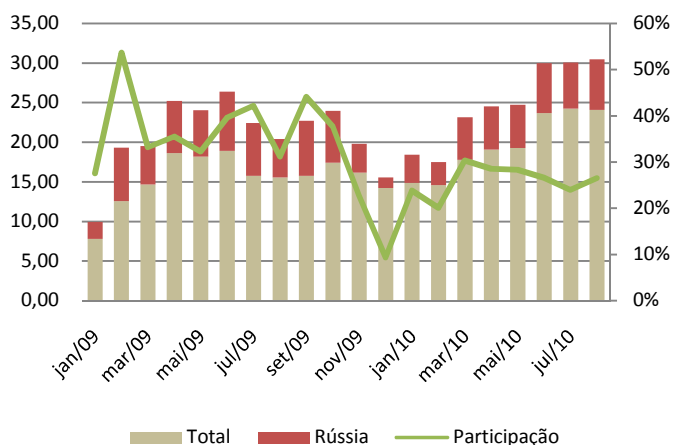

Fonte: SECEX; Elaboração: IMEA

**EXPORTAÇÕES:** A exportação mato-grossense de carne bovina vem apresentando, ao longo do ano, incremento no seu volume embarcado, devido à melhora na demanda internacional pela nossa carne. Neste contexto, dentre os principais destinos, a Rússia, que vem tem grande importância na demanda no pós-crise, continua no primeiro lugar no Raking. No mês de agosto a mesma obteve uma participação de 26,54% do total embarcado pelo estado, registrando nesse mesmo mês o maior volume desde janeiro de 2010, importando 6.392 toneladas de equivalente carcaça. Comparando o mês de agosto de 2010 com o mesmo período do ano passado, o volume embarcado obteve uma evolução de 31,64%, demonstrando o crescimento contínuo dos embarques mato-grossenses para este país.

**OFERTA E DEMANDA:** Com os dados do mês de agosto, os abates no Estado, este ano, quase atingiram as 3 milhões de cabeças abatidas. Quando se analisa apenas os dados relacionados ao abate de fêmeas, nota-se que a sua proporção no abate total vem registrando queda desde março. Neste ano, até agosto, foi abatido 1,04 milhão de cabeças, representando 35% dos abates totais. Em agosto essa representatividade atingiu os 29%, porcentagem mensal que não era vista desde outubro do ano passado. Os abates em agosto foram de 102,03 milhões de cabeças, queda de 10,49% em relação ao mês passado. Os fatos que podem justificar esta queda contínua da participação desses animais é o bom momento do preço do bezerro e a falta de pasto na maioria das regiões do Estado, situação que impossibilita a engorda desses animais em algumas propriedades.

**Evolução dos abates em Mato Grosso (cab)**

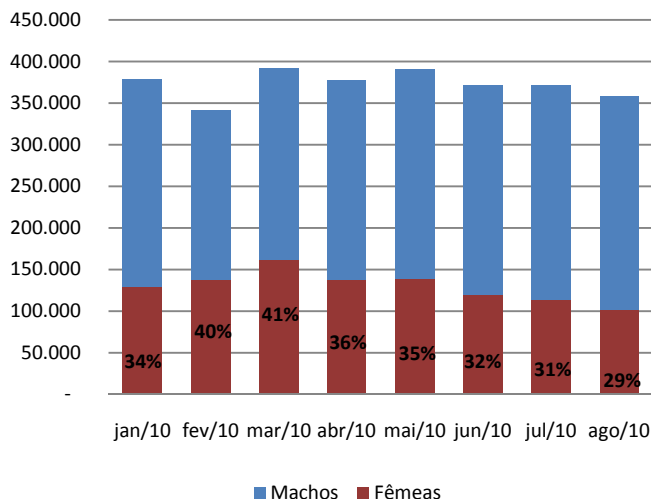

Fonte: IMEA

## Análise – Bovinocultura

24 de setembro de 2010

Número: 121

### PREÇOS DA SEMANA

Preço da @ do boi gordo à vista nas macro-regiões do IMEA

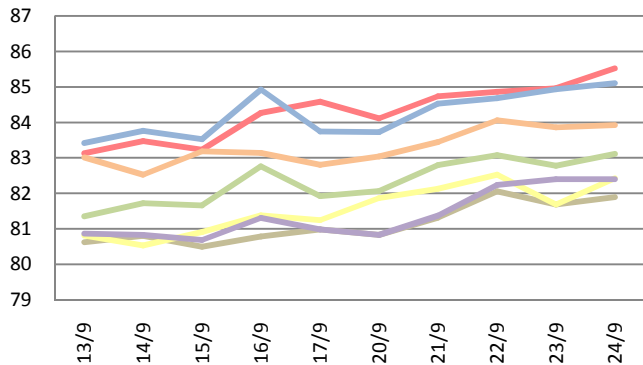

Preço da @ da vaca à vista nas macro-regiões do IMEA

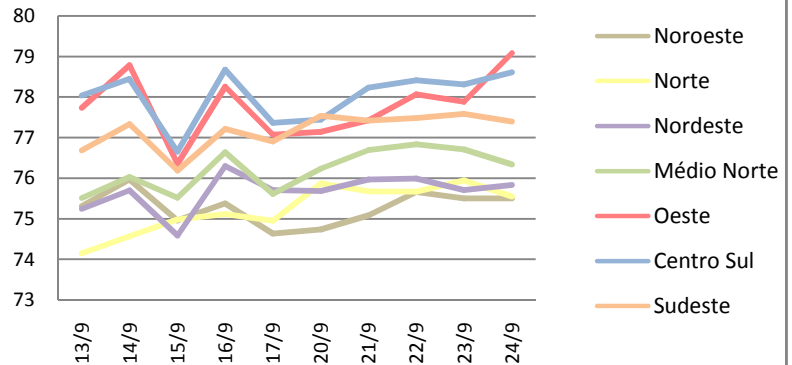

O boi gordo no estado de Mato Grosso encerrou a semana com a arroba sendo comercializada com o preço médio de R\$ 83,10/@ à vista, registrando uma pequena alta de R\$ 0,92/@, aumento de 1,12% em relação à semana anterior. Sendo assim, a vaca gorda terminou a semana sendo negociada a R\$ 76,74/@ à vista, com aumento de R\$ 1,08/@ em relação à semana anterior.

### Valor máximo e mínimo semanal da arroba boi à vista livre de FUNRURAL nas macrorregiões do Imea (R\$/@)

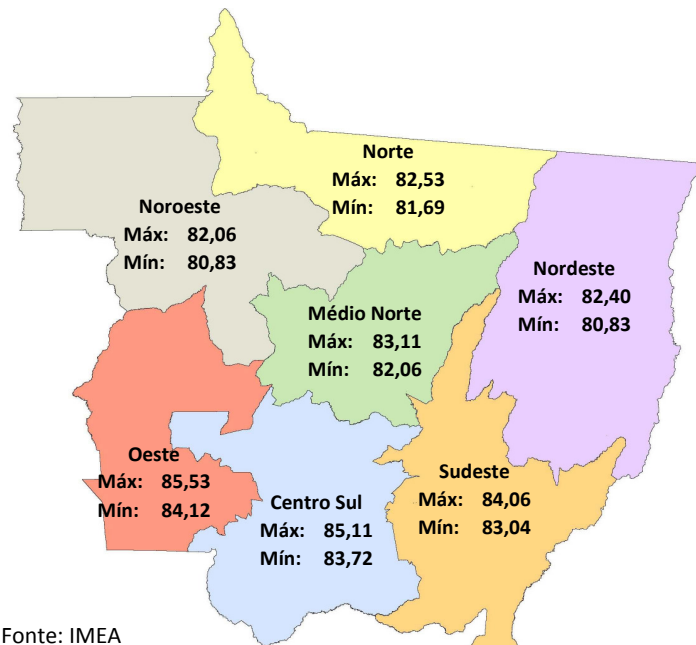

**Noroeste:** A arroba do boi gordo na região Noroeste fechou a semana cotada a R\$ 81,56, com uma alta de 1,01%, ou seja, R\$ 0,82. Foram registradas negociações à vista em Juara, de R\$ 83,00/@ na sexta-feira.

**Norte:** O boi gordo na região Norte finalizou a semana sendo comercializado a um preço médio de R\$ 82,13/@, com um incremento de R\$ 1,15 sobre a semana passada, registrando negociações à vista de R\$ 83,00 em Marcelândia, na última terça-feira.

**Nordeste:** Na região Nordeste a arroba do boi gordo foi cotada a R\$ 81,85/@, obtendo uma valorização de 1,13%, ou seja, R\$ 0,91 na semana. Registro de negociações de R\$ 83,00/@ à vista na cidade de Cocalinho na sexta-feira.

**Médio-Norte:** Foi registrado um preço médio de R\$ 82,77/@, na região Médio-Norte, alta de R\$ 0,88 na semana. Em Sorriso se observou um preço à vista de R\$ 86,00, na quarta-feira.

**Oeste:** Na região Oeste a arroba do boi gordo terminou a semana sendo comercializada a R\$ 84,84/@, obtendo um aumento de R\$ 1,11, ou seja, 1,32%, em relação à média da semana passada. Registro de negociações à vista de R\$ 85,00/@ na cidade de Pontes e Lacerda, no dia 20 de setembro.

**Centro-Sul:** A arroba do boi gordo, na região Centro-Sul, finalizou a semana com o preço de R\$ 84,60/@, um leve aumento de 0,86%, alta de R\$ 0,72 em relação à semana anterior. Houve registro de negociações na cidade de Cáceres com preço de R\$ 85,00 à vista.

**Sudeste:** A arroba do boi gordo registrou uma pequena valorização de R\$ 0,73 na região Sudeste em relação à semana passada, encerrando a semana cotada a R\$ 83,67. Negócios foram realizados à vista a R\$ 85,00 no município de Pedra Preta na segunda-feira.

## Análise – Bovinocultura

24 de setembro de 2010

Número: 121

Preço do bezerro desmama (8 meses) e do boi gordo em Mato Grosso

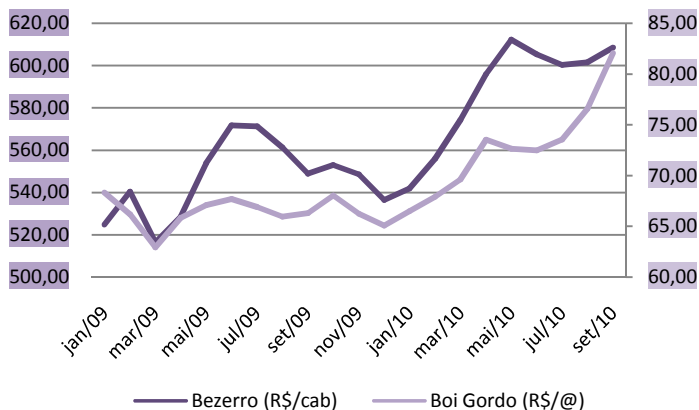

Fonte: IMEA

**REPOSIÇÃO:** No acumulado de janeiro a julho de 2010, a arroba do boi gordo obteve uma alta de 15,16%, sendo comercializada, no mês passado, a R\$ 76,58/@ à vista. Essa melhora no preço da arroba do boi gordo acarretou um aumento no preço pago pelo gado de reposição. Neste contexto, o bezerro de desmama (5,5@) registrou no acumulado deste ano, uma valorização de 11,01%, equivalente a R\$ 59,68/cabeça, deste modo o mesmo foi comercializado no mês de agosto a R\$ 601,58/cab. Esse aquecimento nos preços da cadeia de gado de corte se intensificou devido ao clima seco que predomina na maior parte do Estado de Mato Grosso. Apesar desta leve queda nos últimos meses, o preço do bezerro segue firme, sendo comercializado por até R\$ 720,00/cab.

**RELAÇÃO DE TROCA:** A relação de troca da saca do milho com a arroba do boi gordo, em um período anual, demonstrou uma oscilação recorrente da melhora de preços de ambos componentes, obtendo a sua pior relação de troca dentro do ano. Neste período se comprou 7,05 sacas de milho com uma arroba. A alta mensal de 34% no preço do milho, mitigou a valorização de 7% na arroba do boi gordo. Em setembro de 2009 o pecuarista comprava 8,10 sacas de milho com uma arroba de boi, pois a saca de milho estava 43% mais barata, uma vez que valia R\$ 8,19/saca em média no Estado. A média histórica da relação é de 8,42 sc/@ e a média de 2010 está em 8,84 sc/@, ou seja, voltando aos patamares usuais.

O preço do Milho e sua Relação de Troca com a Arroba do Boi Gordo em MT

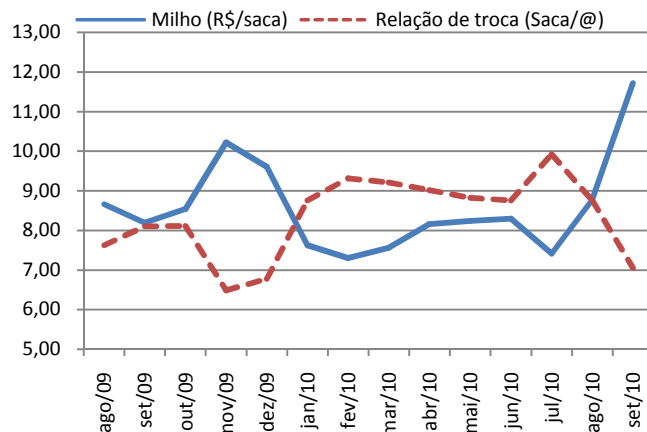

Fonte: IMEA

Aa médias móveis de 100, 50, 10 dias do contrato para outubro de 2010 (R\$/@)

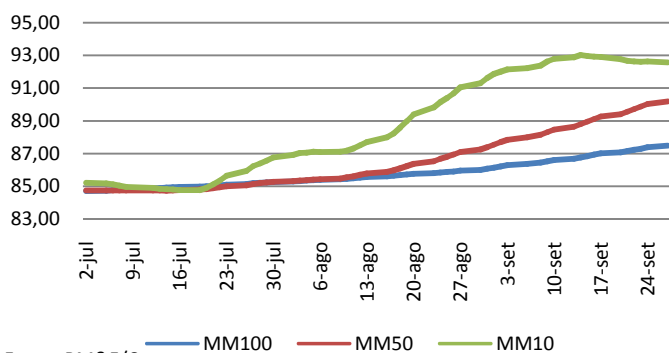

Fonte: BM&F/Cepea

**MERCADO FUTURO:** O contrato para vencimento em outubro é a referência do preço na entressafra, pois este mês é considerado o pico do período em que falta chuva na maioria das regiões do país. Neste sentido, quando se analisa a evolução da média móvel de 10 dias, de julho a setembro, nota-se uma tendência de alta que parece ter perdido a força na última semana, não ultrapassando a linha dos R\$ 93,00/@. Entretanto, quando se observam as médias móveis de 100 e 50 dias, a tendência continua de alta. Estes fatos demonstram que apesar da perda de fôlego vista na semana passada o contrato segue a níveis elevados de preços.

## Estatísticas – Bovinocultura

24 de setembro de 2010

Número: 121

### PREÇOS DA ARROBA DO BOI À VISTA (R\$/@) – de 20 a 24 de setembro – Livre de Funrural

Regiões	Segunda-feira	Terça-feira	Quarta-feira	Quinta-feira	Sexta-feira	Variação semanal	Variação mensal
Noroeste	80,83	81,32	82,06	81,69	81,90	1,32%	9,51%
Norte	81,87	82,13	82,53	81,69	82,43	0,69%	10,57%
Nordeste	80,83	81,37	82,24	82,40	82,40	1,94%	10,53%
Médio-Norte	82,06	82,80	83,08	82,78	83,11	1,28%	11,48%
Oeste	84,12	84,74	84,87	84,97	85,53	1,67%	14,72%
Centro-Sul	83,72	84,53	84,69	84,94	85,11	1,65%	14,16%
Sudeste	83,04	83,44	84,06	83,86	83,92	1,06%	8,19%

Fonte: Imea

### PREÇOS DA @ DA VACA À VISTA (R\$/@) – de 20 a 24 de setembro – Livre de Funrural

Regiões	Segunda-feira	Terça-feira	Quarta-feira	Quinta-feira	Sexta-feira	Variação semana	Variação mensal
Noroeste	74,74	75,09	75,66	75,50	75,50	1,02%	9,46%
Norte	75,87	75,68	75,67	75,95	75,55	-0,42%	9,26%
Nordeste	75,68	75,97	75,99	75,71	75,83	0,20%	9,67%
Médio-Norte	76,23	76,69	76,84	76,71	76,34	0,14%	10,40%
Oeste	77,15	77,43	78,07	77,89	79,09	2,51%	14,37%
Centro-Sul	77,45	78,23	78,42	78,31	78,62	1,51%	13,69%
Sudeste	77,54	77,42	77,49	77,59	77,40	-0,18%	7,73%

Fonte: Imea

### MÉDIA DA ESCALA DE ABATE (Dias) – de 20 a 24 de setembro

Regiões	Segunda-feira	Terça-feira	Quarta-feira	Quinta-feira	Sexta-feira	Variação Absoluta semanal (dias)	Variação Absoluta mensal (dias)
Noroeste	3,45	4,22	4,86	4,78	4,55	0,32	0,01
Norte	4,38	4,13	4,23	3,73	3,23	-0,26	-0,38
Nordeste	4,06	3,74	4,74	4,57	3,68	-0,09	-0,30
Médio-Norte	4,15	4,27	4,44	4,02	3,91	-0,06	-0,25
Oeste	5,28	5,21	5,35	5,57	5,09	-0,04	-0,03
Centro-Sul	5,42	5,71	5,10	5,73	5,66	0,05	0,08
Sudeste	5,50	6,02	5,08	6,50	5,69	0,03	0,20

Fonte: Imea

### DIFERENÇA DOS PREÇOS À VISTA E A PRAZO (BOI GORDO)

Regiões	Média em 2009	Média Set./10
Noroeste	3,93%	2,10%
Norte	3,98%	2,52%
Nordeste	3,64%	2,32%
Médio-Norte	4,56%	2,30%
Oeste	3,53%	2,29%
Centro-Sul	3,25%	2,14%
Sudeste	3,37%	2,23%

Fonte: Imea

### DIFERENÇA DE BASE PARA PREÇOS DA ARROBA DO BOI GORDO À VISTA ENTRE MATO GROSSO E SÃO PAULO

Regiões	Diferença média de 2009		Diferença média de Set/10	
	R\$	%	R\$	%
Noroeste	11,72	-15,11%	12,40	-13,36%
Norte	12,92	-16,65%	12,06	-12,99%
Nordeste	13,04	-16,80%	11,82	-12,73%
Médio-Norte	13,21	-17,02%	11,16	-12,02%
Oeste	10,85	-13,98%	9,12	-9,82%
Centro-Sul	10,20	-13,14%	9,22	-9,93%
Sudeste	10,66	-13,73%	9,87	-10,63%

Fonte: Imea, Cepea

## Estatísticas – Bovinocultura

24 de setembro de 2010

Número: 121

### PREÇOS DOS MACHOS PARA REPOSIÇÃO (R\$/cabeça) – de 20 a 24 de setembro

Região	Boi Magro Nelore com 360kg (12@)			Garrote Nelore de 18 meses com 285 kg (9,5@)			Bezerro Nelore de 12 meses com 210kg (7@)			Bezerro Nelore de 8 meses com 165kg (5,5@)		
	Médio	Máximo	Mínimo	Médio	Máximo	Mínimo	Médio	Máximo	Mínimo	Médio	Máximo	Mínimo
<b>Mato Grosso</b>	<b>961,21</b>	<b>1200,00</b>	<b>750,00</b>	<b>793,49</b>	<b>1000,00</b>	<b>600,00</b>	<b>664,32</b>	<b>800,00</b>	<b>550,00</b>	<b>610,45</b>	<b>720,00</b>	<b>520,00</b>
Noroeste	887,33	912,00	850,00	710,00	750,00	680,00	622,50	630,00	620,00	585,00	600,00	580,00
Norte	927,78	1000,00	800,00	800,00	850,00	700,00	642,22	750,00	550,00	595,56	680,00	520,00
Nordeste	942,50	1100,00	750,00	782,50	900,00	600,00	630,00	670,00	550,00	590,00	620,00	530,00
Médio-Norte	910,00	910,00	910,00	700,00	700,00	700,00	650,00	650,00	650,00	600,00	600,00	600,00
Oeste	923,33	1000,00	850,00	803,33	850,00	750,00	675,00	700,00	650,00	623,33	650,00	600,00
Centro-Sul	1002,14	1200,00	850,00	816,43	1000,00	700,00	697,14	800,00	600,00	632,14	720,00	530,00
Sudeste	1011,67	1100,00	920,00	785,00	830,00	750,00	663,33	700,00	620,00	601,67	650,00	560,00

Fonte: Imea

### PREÇOS DAS FÊMEAS PARA REPOSIÇÃO (R\$/cabeça) – de 20 a 24 de setembro

Região	Vaca Nelore de 315 kg (10,5@)			Novilha Nelore de 18 meses com 255 kg (8,5@)			Bezerra Nelore de 12 meses com 180 kg (6@)			Bezerra Nelore de 8 meses com 150 kg (5@)		
	Médio	Máximo	Mínimo	Médio	Máximo	Mínimo	Médio	Máximo	Mínimo	Médio	Máximo	Mínimo
<b>Mato Grosso</b>	<b>753,81</b>	<b>1000,00</b>	<b>600,00</b>	<b>608,10</b>	<b>780,00</b>	<b>400,00</b>	<b>478,84</b>	<b>650,00</b>	<b>350,00</b>	<b>427,09</b>	<b>550,00</b>	<b>310,00</b>
Noroeste	750,00	800,00	700,00	576,67	600,00	550,00	442,50	470,00	420,00	385,00	400,00	380,00
Norte	780,00	950,00	620,00	600,00	780,00	450,00	480,00	650,00	420,00	422,22	550,00	350,00
Nordeste	715,00	780,00	600,00	567,50	680,00	400,00	447,50	500,00	350,00	392,50	430,00	310,00
Médio-Norte	780,00	780,00	780,00	620,00	620,00	620,00	490,00	490,00	490,00	430,00	430,00	430,00
Oeste	756,67	800,00	700,00	631,67	670,00	600,00	483,33	530,00	400,00	431,67	480,00	350,00
Centro-Sul	759,29	1000,00	600,00	627,14	700,00	480,00	503,57	600,00	370,00	451,07	550,00	350,00
Sudeste	716,00	800,00	670,00	590,00	650,00	520,00	454,00	520,00	410,00	424,00	500,00	380,00

Fonte: Imea

### PREÇOS DOS PRINCIPAIS CORTES DE CARNE BOVINA NO ATACADO (R\$/kg)

Corte	2009	2010												Variação dos preços					
		jan	fev	mar	abr	mai	jun	jul	ago	set	out	nov	dez	Dez09/ Set10	Jan/Set	2009 até Set/10			
Traseiro com osso	5,99	6,28	6,08	6,18	6,23	6,30	6,32	6,42	6,65	6,97							16,42%	4,87%	16,42%
Dianteiro com osso	3,91	3,51	3,59	3,97	3,99	3,91	4,06	4,14	4,41	4,79							22,44%	8,65%	22,44%
Ponta de agulha	3,80	3,51	3,61	3,69	3,77	3,89	3,88	3,97	4,23	4,53							19,25%	7,26%	19,25%
Carça casada	4,88	4,79	4,76	4,97	5,02	5,02	5,10	5,21	5,42	5,70							16,73%	5,06%	16,73%

Fonte: Imea

## Estatísticas – Bovinocultura

24 de setembro de 2010

Número: 121

### PREÇOS DOS PRINCIPAIS CORTES DE CARNE BOVINA NO VAREJO (R\$/kg)

Corte	2009	2010												Variação dos preços					
		Jan.	Fev.	Mar.	Abr.	Mai.	Jun.	Jul.	Ago.	Set.	Out.	Nov.	Dez.	Ago09- Ago10	Jul10- Ago10	2009 até Ago/2010			
<b>PREÇO MÉDIO</b>	<b>10,48</b>	<b>10,81</b>	<b>9,50</b>	<b>9,73</b>	<b>9,79</b>	<b>10,13</b>	<b>10,16</b>	<b>9,99</b>	<b>10,48</b>								3,32%	4,88%	-0,03%
FILÉ MIGNON	19,21	22,91	21,65	21,24	18,46	19,03	23,02	20,96	20,27								11,11%	-3,29%	5,50%
CONTRAFILÉ	15,41	17,54	14,68	16,32	15,57	15,74	14,90	14,49	15,66								7,31%	8,05%	1,60%
PICANHA	29,52	25,1	24,05	24,77	22,52	22,69	21,04	20,59	24,31								21,72%	18,06%	-17,65%
ALCATRA	15,06	16,81	15,89	15,52	13,49	16,29	14,96	15,20	14,89								6,45%	-2,01%	-1,12%
COXÃO MOLE	12,90	13,25	11,81	12,09	12,29	12,22	12,41	12,39	12,66								-1,50%	2,15%	-1,89%
COXÃO DURO	11,18	11,68	10,98	10,93	11,18	11,43	11,11	11,28	11,19								2,72%	-0,86%	0,06%
PATINHO	12,15	12,35	11,02	10,90	11,55	11,87	11,60	11,41	11,67								-3,69%	2,34%	-3,92%
ACÉM	8,59	10,83	7,68	6,99	7,49	7,99	8,06	6,49	7,49								-11,78%	15,41%	-12,81%
MÚSCULO	8,62	7,87	6,95	7,46	7,62	7,74	8,12	8,24	8,56								-1,52%	3,84%	-0,72%
COSTELA	6,20	5,34	4,54	4,99	6,09	6,08	6,04	6,24	6,63								10,87%	6,22%	6,94%
FRALDINHA	10,46	11,36	11,04	10,31	10,37	10,91	10,58	10,39	12,08								29,84%	16,22%	15,44%
LAGARTO	10,62	11,51	9,81	10,17	10,27	10,39	10,90	10,53	11,24								12,55%	6,81%	5,87%
MAMINHA	14,79	16,13	16,80	14,15	13,82	15,27	14,60	14,76	16,16								27,85%	9,51%	9,26%

Fonte: APR e Imea

### REBANHO BOVINO DE MATO GROSSO POR REGIÃO (mil cabeças)

Rebanho	2002	2003	2004	2005	2006	2007	2008	2009	%por região	Evolução 2002/2009(%)	Evolução 2008/2009(%)
<b>Mato Grosso</b>	<b>22.251</b>	<b>24.704</b>	<b>26.004</b>	<b>26.844</b>	<b>26.172</b>	<b>25.740</b>	<b>26.021</b>	<b>27.295</b>	<b>100,0%</b>	<b>22,7%</b>	<b>4,9%</b>
Noroeste	2.788	3.084	3.624	3.697	3.753	3.689	3.886	4.085	15,0%	46,6%	5,1%
Norte	3.626	4.195	4.148	4.932	4.808	4.708	4.939	5.255	19,3%	44,9%	6,4%
Nordeste	3.950	4.262	4.587	4.709	4.875	4.872	4.812	5.152	18,9%	30,4%	7,1%
Médio-Norte	756	741	719	713	751	808	819	843	3,1%	11,5%	3,0%
Oeste	3.551	4.018	4.386	4.213	4.002	3.837	3.752	3.872	14,2%	9,0%	3,2%
Centro-Sul	3.053	3.589	4.120	4.152	3.888	3.720	3.660	3.732	13,7%	22,2%	2,0%
Sudeste	4.527	4.817	4.422	4.427	4.095	4.105	4.153	4.356	16,0%	-3,8%	4,9%

Fonte: Indea; Elaboração: Imea

### UTILIZAÇÃO DA CAPACIDADE INDUSTRIAL INSTALADA (%) – Plantas SIF construídas em Mato Grosso

Região	jan/10	fev/10	mar/10	abr/10	mai/10	jun/10	jul/10	ago/10	set/10	out/10	nov/10	dez/10	Média anual	
													2010	2009
<b>Mato Grosso</b>	<b>37,9%</b>	<b>45,4%</b>	<b>39,9%</b>	<b>42,6%</b>	<b>42,1%</b>	<b>40,8%*</b>	<b>38,2%</b>	<b>37,7%</b>					<b>40,6%</b>	<b>42,7%</b>
Noroeste	43,6%	54,1%	50,4%	48,7%	52,6%	51,9%	44,2%	26,9%					46,5%	49,9%
Norte	50,5%	58,4%	48,9%	51,9%	48,2%	43,5%	44,9%	34,8%					47,6%	35,5%
Nordeste	16,5%	20,6%	19,8%	26,3%	20,3%	26,2%	17,3%	18,2%					20,6%	23,9%
Médio-Norte	54,9%	60,0%	61,0%	68,4%	53,1%	15,2%	42,6%	58,2%					51,7%	62,9%
Oeste	24,8%	31,7%	32,5%	31,7%	34,5%	32,4%	34,4%	35,7%					32,2%	35,3%
Centro-Sul	40,0%	49,4%	41,8%	45,2%	43,2%	45,8%	45,4%	47,0%					44,7%	53,1%
Sudeste	46,5%	53,7%	44,1%	46,2%	52,8%	50,9%	38,5%	42,4%					46,9%	51,5%

Fonte: Imea e Indea

\*inclusão dos sábados no cálculo dos dias úteis

## Estatísticas – Bovinocultura

24 de setembro de 2010

Número: 121

### ABATE TOTAL MENSAL POR REGIÃO DE ORIGEM (mil cabeças)

Região	jan/10	fev/10	mar/10	abr/10	mai/10	jun/10	jul/10	ago/10	set/10	out/10	nov/10	dez/10	Total 2010	Média mensal			
														2010	2009	Dif. %	
<b>Mato Grosso</b>	<b>378,2</b>	<b>340,8</b>	<b>392,1</b>	<b>377,4</b>	<b>391,4</b>	<b>372,2</b>	<b>371,9</b>	<b>358,0</b>						<b>2.982,1</b>	372,8	348,5	6,96%
Noroeste	41,7	40,1	57,2	58,9	62,5	48,5	48,1	45,2						<b>402,3</b>	50,3	42,7	17,76%
Norte	83,4	78,4	79,6	79,4	76,7	74,2	80,4	61,3						<b>613,4</b>	76,7	65,6	16,88%
Nordeste	63,3	53,0	63,4	61,0	60,5	72,1	51,9	48,6						<b>473,8</b>	59,2	60,8	-2,59%
Médio-Norte	20,9	10,5	13,9	14,7	16,6	13,3	22,9	29,0						<b>141,8</b>	17,7	14,8	19,73%
Oeste	64,4	63,9	73,6	62,7	61,0	64,4	74,0	66,4						<b>530,5</b>	66,3	65,0	2,01%
Centro-Sul	46,4	34,3	43,2	41,3	41,2	41,1	35,3	44,1						<b>327,0</b>	40,9	41,2	-0,80%
Sudeste	58,0	60,6	61,3	59,4	73,0	58,6	59,2	63,4						<b>493,4</b>	61,7	58,4	5,61%

Fonte: Indea; Elaboração: Imea

### PERCENTUAL DE ABATE DE FÊMEAS POR REGIÃO DE ORIGEM (%)

Região	jan/10	fev/10	mar/10	abr/10	mai/10	jun/10	jul/10	ago/10	set/10	out/10	nov/10	dez/10	Total 2010	Média mensal		
														2009	Dif. pp	
<b>Mato Grosso</b>	<b>34,05%</b>	<b>40,31%</b>	<b>41,24%</b>	<b>36,39%</b>	<b>35,46%</b>	<b>32,79%</b>	<b>30,64%</b>	<b>28,50%</b>						<b>34,92%</b>	<b>35,50%</b>	<b>-0,58 pp</b>
Noroeste	38,36%	44,19%	46,23%	35,94%	36,19%	37,43%	37,62%	37,25%						39,15%	38,50%	0,65 pp
Norte	30,28%	36,05%	42,42%	38,43%	42,52%	32,45%	32,74%	33,92%						36,10%	36,00%	0,10 pp
Nordeste	42,24%	46,98%	44,07%	41,00%	38,48%	33,05%	35,99%	33,23%						39,38%	41,30%	-1,92 pp
Médio-Norte	14,54%	35,92%	39,80%	40,74%	26,92%	26,80%	19,82%	25,22%						28,72%	22,80%	5,92 pp
Oeste	31,33%	33,43%	35,64%	27,77%	28,61%	29,76%	25,20%	22,27%						29,25%	29,10%	0,15 pp
Centro-Sul	35,70%	43,46%	38,39%	37,31%	37,44%	35,49%	34,23%	26,57%						36,07%	40,20%	-4,13 pp
Sudeste	36,19%	43,65%	41,19%	36,73%	31,48%	31,30%	26,29%	22,78%						33,70%	34,00%	-0,30 pp

Fonte: Indea; Elaboração: Imea

### EXPORTAÇÕES MATO-GROSSENSES DE CARNE EM VOLUME (toneladas de equivalente carcaça)

Região	jan 2010	fev 2010	Mar 2010	abr 2010	mai 2010	jun 2010	jul 2010	ago 2010	set 2010	out 2010	nov 2010	dez 2010	Total 2010	Média mensal			
														2010	2009	Dif. %	
<b>Total</b>	<b>14.886</b>	<b>14.577</b>	<b>17.774</b>	<b>19.092</b>	<b>19.275</b>	<b>23.691</b>	<b>24.258</b>	<b>24.087</b>						<b>157.640</b>	<b>19.705</b>	<b>15.472</b>	<b>27,36%</b>
União Européia	700	972	702	870	931	992	890	1.264						7.321	915	946	-3,26%
Oriente Médio	4.407	4.835	5.191	5.683	5.769	7.853	8.870	8.348						50.956	6.370	2.817	126,11%
China	1.342	1.872	1.984	1.258	1.883	1.747	721	419						11.226	1.403	1.469	-4,47%
Rússia	3.539	2.924	5.384	5.445	5.451	6.300	5.801	6.392						41.237	5.155	5.312	-2,96%
Venezuela	2.328	1.989	66	2.248	1.412	639	1.214	2.226						12.121	1.515	1.729	-12,37%
Outros países	2.569	1.986	4.449	3.588	3.829	6.159	6.762	5.437						34.779	4.347	3.198	35,94%

Fonte: Secex; Elaboração: Imea

### EXPORTAÇÕES MATO-GROSSENSES DE CARNE EM VALOR (mil US\$ FOB)

Região	jan 2010	fev 2010	Mar 2010	abr 2010	mai 2010	jun 2010	jul 2010	ago 2010	set 2010	out 2010	nov 2010	dez 2010	Total 2010	Média mensal			
														2010	2009	Dif. %	
<b>Total</b>	<b>41.916</b>	<b>41.789</b>	<b>47.975</b>	<b>54.351</b>	<b>56.171</b>	<b>70.678</b>	<b>73.049</b>	<b>75.693</b>						<b>461.622</b>	<b>57.703</b>	<b>39.417</b>	<b>46,39%</b>
União Européia	3.017	4.708	3.617	4.476	4.930	5.490	4.589	6.651						37.478	4.685	4.315	8,57%
Oriente Médio	13.716	14.222	14.990	17.273	17.858	23.954	28.297	28.120						158.431	19.804	7.977	148,26%
China	3.357	4.784	5.185	3.174	4.781	5.103	2.167	1.262						29.815	3.727	3.568	4,45%
Rússia	8.424	7.251	13.508	14.092	14.648	17.894	15.808	17.917						109.542	13.693	11.464	19,44%
Venezuela	7.299	6.567	164	6.411	4.090	1.885	3.427	6.591						36.434	4.554	5.010	-9,10%
Outros países	6.103	4.257	10.511	8.923	9.863	16.352	18.761	15.151						89.922	11.240	7.083	58,69%

Fonte: Secex; Elaboração: Imea

## Estatísticas – Bovinocultura

24 de setembro de 2010

Número: 121

### EXPORTAÇÕES BRASILEIRAS POR ESTADO DE ORIGEM (toneladas de equivalente carcaça)

Estado	2004	2005	2006	2007	2008	2009	2010*	Market Share		
								2010*	2009	2004-2009
<b>Brasil</b>	<b>1.462.559</b>	<b>1.683.755</b>	<b>1.903.203</b>	<b>1.990.500</b>	<b>1.633.467</b>	<b>1.450.377</b>	<b>1.292.819</b>	<b>100,00%</b>	<b>1.462.559</b>	<b>1.683.755</b>
São Paulo	1.033.445	1.007.783	946.907	992.257	734.858	598.980	506.741	39,20%	1.033.445	1.007.783
Mato Grosso	67.711	119.705	252.826	279.539	213.447	185.663	213.612	16,52%	67.711	119.705
Goiás	109.026	140.119	277.474	301.420	204.920	188.282	163.051	12,61%	109.026	140.119
Mato Grosso do Sul	65.327	165.932	27.114	40.132	121.634	157.254	153.118	11,84%	65.327	165.932
Rondônia	9.547	26.015	64.722	127.824	118.864	58.510	42.233	3,27%	9.547	26.015
Minas Gerais	27.050	50.230	112.900	115.566	85.094	98.290	90.220	6,98%	27.050	50.230
Rio Grande do Sul	78.426	96.797	155.277	84.271	84.191	66.223	48.831	3,78%	78.426	96.797
Outros Estados	72.026	77.174	65.983	49.492	70.459	97.175	75.012	5,80%	72.026	77.174

\* Janeiro a Julho

Fonte: Secex; Elaboração: Imea

### ROTA DE ESCOAMENTO DAS EXPORTAÇÕES MATO-GROSSENSES DE CARNE (mil US\$ FOB)

PORTO DE SAÍDA	2008	2009	2010*	Participação de cada porto		
				2008	2009	2010
<b>Total</b>	<b>633.622</b>	<b>461.719</b>	<b>452.733</b>	<b>100,00%</b>	<b>100,00%</b>	<b>100,00%</b>
Santos (SP)	426.003	311.322	300.457	67,20%	70,90%	66,37%
Itajaí (SC)	98.090	33.385	35.484	15,50%	5,80%	7,84%
Paranaguá (PR)	92.280	106.726	107.556	14,60%	19,90%	23,76%
Outros Portos	17.248	10.286	9.236	2,70%	3,30%	2,04%

\* Janeiro a agosto

Fonte: Secex; Elaboração: Imea

#### FOI NOTÍCIA

- Após casos de resíduos na carne, veterinárias preparam mudanças (Jornal Valor Online – 20/09/2010)
- Rússia adia proposta para cotas de 2011 (Valor Online – 20/09/2010)
- MT está entre os principais exportadores do país (Folha do Estado – 21/09/2010)
- JBS anuncia conclusão da aquisição da Rockdale Beef (Jornal Estadão – 21/09/2010)
- Falta de Investimentos pode frear avanço da produção do agronegócio – (Jornal Folha de S. Paulo - 22/09/2010)
- Abrafrigo assina acordos com russos (Beef Point – 22/09/2010)
- Missão americana aprova carne de boi brasileira (Jornal Estadão – 23/09/2010)
- JBS entra com medida na justiça italiana contra sócia (Folha do Estado – 24/09/2010)

#### INDICADOR ATUAL

#### ANTERIOR

SELIC (ao ano)	10,75%	10,25%
TJLP (ao ano)	6,00%	6,25%
IPCA 02/10	0,04%	0,01%
IPCA 12 meses	4,40%	4,60%
IGP-DI 02/10	1,10%	0,22%
IGP-DI 12 meses	6,85%	4,98%



**Presidente:** Rui Carlos Ottoni Prado  
**Superintendente:** Otávio L. M. Celidonio  
**Elaboração:** Daniel L. Ferreira e Laryana Miranda

**Equipe técnica:** Ana Maria Martins, Benencil Filho, Emerson Moura, Carlos Ivam, Eduardo Lagemann, Fagner Gomes, Luana Camila Almeida, Mayara Infantino, Maria Amélia Tirloni, Sergio Pasqualli, Stefânia Pasqualotto.