

**BOAS NOVAS DA TERRA E DO MAR:** O Estado de Mato Grosso registrou uma produção, até o mês de julho, de 2,62 milhões de cabeças. Em toneladas de equivalente carcaça este volume fica em aproximadamente 610,09 mil. Deste total, 133,55 mil de toneladas de equivalente carcaça, ou seja, 22% foram escoados pelos portos nacionais, principalmente o de Santos e o de Paranaguá. Os 476,54 mil t. eq. carcaça (78%) restantes permaneceram no país. Quando se compara esta participação da exportação no consumo com o mesmo período no ano passado, período em que o Estado enviou 19% de sua produção, observa-se um incremento de 27,07 mil t. eq. carcaça. Mesmo com as participações mais equiparadas, em relação ao período de janeiro a julho de 2008, quando a repartição estava em 25% para exportação e 75% para consumo interno, a participação das exportações teve recuo de 3 p.p.. Portanto, com a recuperação no embarques e com o mercado brasileiro registrando maior consumo em relação a 2008 e 2009, a proporção não se alterou consideravelmente.

**Participação mato-grossense nas exportações de equivalente carcaça brasileira (mil toneladas)**

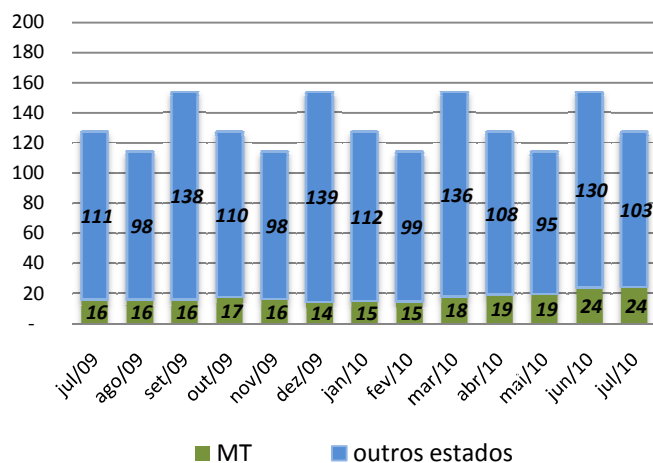

Fonte: SECEX; Elaboração: IMEA

**EXPORTAÇÕES:** As exportações brasileiras de carne de equivalente carcaça apresentaram ao longo do ano valorização no seu volume embarcado, fechando o mês de julho com um total equivalente a 127 mil toneladas. Desta forma, Mato Grosso vem caminhando no mesmo ritmo. A representatividade das exportações do Estado, no mês de julho ficou em 19%, quando comparado com o restante do país, e obteve um incremento de 7 p.p. em relação ao mesmo período do ano passado. Sendo assim, o Estado registrou o maior volume embarcado desde o início do ano, equivalente a 24.258 toneladas de equivalente carcaça. Deste modo, o Estado vem apresentando uma boa participação nas embarcações de carne brasileiras, atendendo à crescente demanda mundial pela carne do país.

**OFERTA E DEMANDA:** O movimento de retomada nas exportações de carne bovina do Estado neste ano, favorecida pela maior demanda internacional, influenciou em parte na alta do produto no varejo. Em agosto, na comparação com o mesmo período de 2009, o preço médio da carne obteve valorização de 15,1%, influenciada pela alta nos cortes traseiros, considerados mais nobres. Como por exemplo, a picanha que obteve incremento de 9,7% no mesmo período. No entanto, os cortes dianteiros, considerados de 'segunda', apresentaram redução no preço. Esse aumento do preço médio no período é reforçado pela estiagem prolongada neste ano, assim como pela oferta mais restrita do boi gordo confirmada pela redução do confinamento da ordem de 15,69%, segundo o último levantamento de confinamento realizado pelo Imea.

**Preços dos principais cortes da carne no varejo em Cuiabá**

Corte	Preço (R\$/kg)			Var.(%) ago09/ago10
	ago/09	jul/10	ago/10	
Filé mignon	18,99	20,96	20,27	6,3%
Contrafilé	14,59	14,49	15,66	6,8%
Picanha	21,95	20,59	24,31	9,7%
Alcatra	13,99	15,20	14,89	6,1%
Patinho	12,12	11,41	11,67	-3,8%
Acém	7,99	6,49	7,49	-6,7%
Músculo	8,99	8,24	8,56	-5,0%
Costela	5,98	6,24	6,63	9,8%
Maminha	12,64	14,76	16,16	21,8%
<b>Preço médio da carne</b>	<b>12,64</b>	<b>14,49</b>	<b>14,89</b>	<b>15,1%</b>

Fonte: APR. Elaboração: IMEA

## Análise – Bovinocultura

03 de setembro de 2010

Número: 118

### PREÇOS DA SEMANA

Preço da @ do boi gordo à vista nas macro-regiões do IMEA

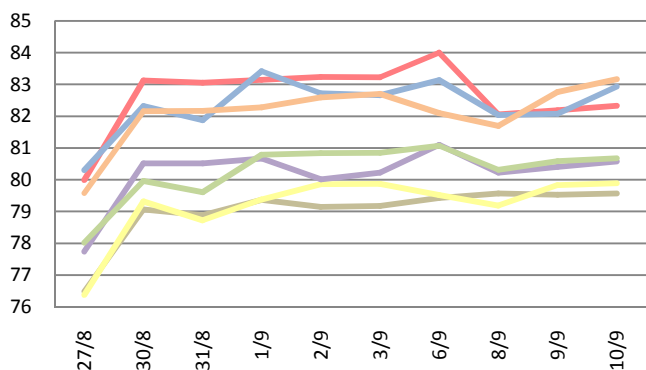

Preço da @ da vaca à vista nas macro-regiões do IMEA

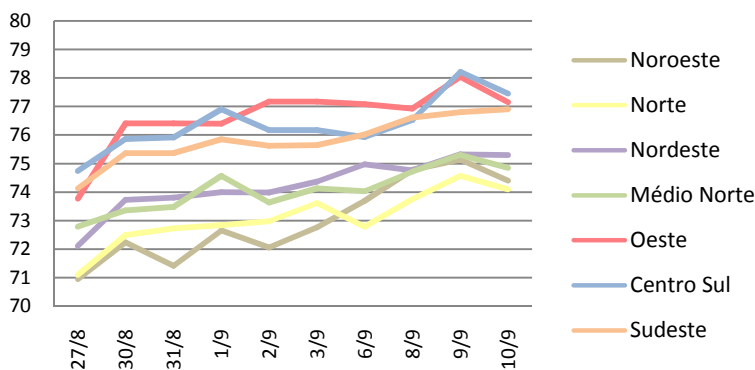

O boi gordo mato-grossense encerrou a semana com o preço médio de R\$ 81,22/@ à vista, registrando uma pequena valorização de R\$ 0,03/@, alta de 0,04% em relação à semana anterior. Sendo assim, a vaca gorda terminou a semana sendo comercializada a R\$ 75,67/@ à vista, registrando uma alta de 1,41% em relação a semana passada.

### Valor máximo e mínimo semanal da arroba do boi à vista livre de FUNRURAL nas macrorregiões do Imea (R\$/@)

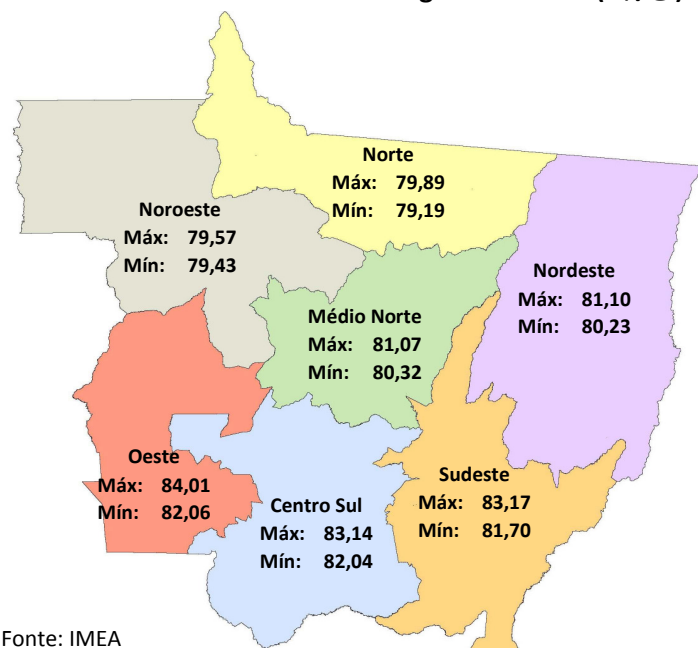

**Noroeste:** Na região Noroeste o boi gordo finalizou a semana com a arroba sendo comercializada a R\$ 79,52, com uma leve alta de 0,50%, ou seja, R\$ 0,40. Com negociações à vista, em Juara, de R\$ 80,00/@ na quinta-feira.

**Norte:** A arroba do boi gordo na região Norte encerrou a semana sendo cotada a um preço médio de R\$ 79,61/@, com incremento de R\$ 0,18 sobre a semana passada, com negociações à vista de R\$ 80,00 em Peixoto de Azevedo.

**Nordeste:** Foi registrado na região Nordeste um preço médio de R\$ 80,58/@, obtendo valorização de 0,24%, ou seja, R\$ 0,19 na semana, com negociações de R\$ 83,00/@ à vista na cidade de Canarana.

**Médio-Norte:** O boi gordo foi cotado na região Médio-Norte a um preço médio de R\$ 80,66/@, aumento de R\$ 0,25 na semana, com melhor precificação à vista de R\$ 85,00 em Sorriso.

**Oeste:** Na região Oeste a arroba do boi gordo encerrou a semana sendo comercializada a R\$ 82,65/@, com uma diminuição de R\$ 0,51, ou seja, -0,62%, em relação à média da semana passada. Houve negociações à vista de R\$ 82,00/@ na cidade de Lambari D'Oeste, no dia 9 de setembro.

**Centro-Sul:** A arroba do boi gordo, na região Centro-Sul, fechou a semana com o preço de R\$ 82,55/@, registrando leve recuo de 0,07%, queda de R\$ 0,06 em relação à semana anterior. O melhor preço registrado foi de R\$ 83,00 a prazo, em Tangará da Serra, na sexta-feira.

**Sudeste:** A arroba do boi gordo registrou uma pequena valorização de R\$ 0,05, na região Sudeste em relação à semana anterior, encerrando a semana cotada a R\$ 82,43. A melhor precificação registrada na região foi realizada na quarta-feira em Rondonópolis de R\$ 83,00/@ à vista.

## Análise – Bovinocultura

03 de setembro de 2010

Número: 118

**Evolução do preço do boi gordo e da vaca solteira em MT (R\$/cab)**

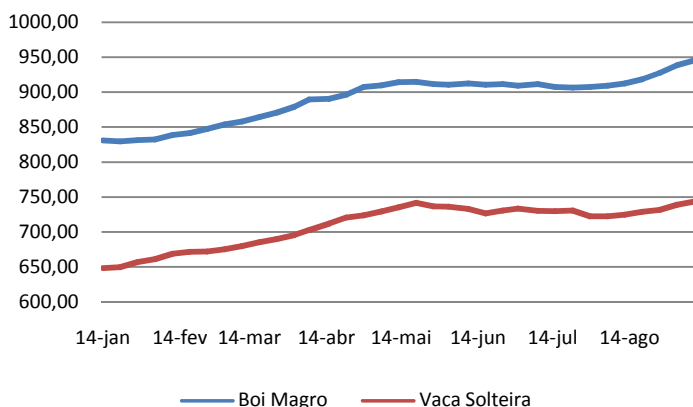

Fonte: IMEA

**REPOSIÇÃO:** Na última semana, as cotações de preço do boi magro (12@) e da vaca solteira (10,5@) apresentaram valorização de R\$ 6,98/cab. e R\$ 4,76/cab. e fecharam a semana respectivamente em R\$ 945,63/cab. e R\$ 743,57/cab. Com esse nível de preço o boi magro atingiu a sua maior cotação nominal desde novembro de 2008. E no preço da vaca não se via esta precificação desde outubro de 2008. Deste modo, a média do acumulado do ano ficou em R\$ 890,04/cab. para o boi magro, e em R\$ 708,99/@ para a vaca. Em algumas regiões do Estado pode se observar níveis mais elevados de preço de boi magro, como por exemplo a região Centro-Sul, onde se registrou média de R\$ 978,57/cab.

**RELAÇÃO DE TROCA:** O farelo de soja é uma importante fonte extra de proteína disponível no mercado com vistas a atender às necessidades nutricionais dos bovinos no período mais crítico da estiagem. Deste modo, a relação de troca estabelecida entre a cotação da tonelada do farelo e o preço pago pela arroba do boi gordo em Mato Grosso, no mês de agosto, avançou para os 7,16 @/t, influenciada pela valorização do subproduto do grão, que desde abril acumula incremento de 34,5%. Apesar do recente movimento de alta observado no boi gordo no mês passado, a valorização de 4,1% não foi suficiente para impedir o aumento na condição de troca, que atingiu seu ponto mais vantajoso para o pecuarista em abril, quando registrou 5,54 @/t. A média do ano está em 7,01 @/t, registrando recuo de 3,61 @/t na comparação com o ano passado.

**Farelo de Soja e sua Relação de Troca com o boi gordo**

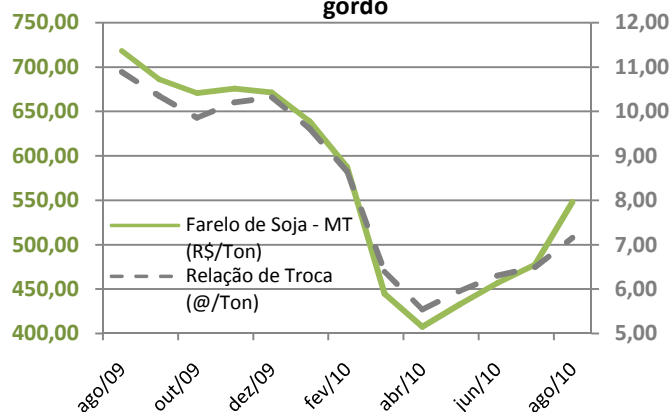

Fonte: IMEA

**A evolução do contrato futuro para vencimento em setembro (R\$/@)**

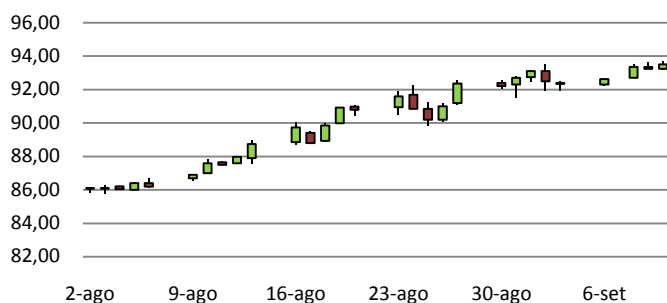

Fonte: BM&F/Cepea

**MERCADO FUTURO:** A partir de quarta-feira, dia 8, o mercado futuro vem andando invertido, ou seja, o contrato para vencimento em setembro vem apresentando fechamentos superiores ao contrato de outubro. Como o mês de outubro sempre foi considerado o pico da entressafra, esta situação chama a atenção e há tempos não se via. O contrato para setembro fechou cotado a R\$ 93,35/@ e o vencimento em outubro encerrou cotado a R\$ 93,30/@ no último dia 8. Na sexta-feira este movimento se manteve e o contrato de setembro ficou em R\$ 93,51/@, atingindo sua maior cotação desde sua abertura.

## Estatísticas – Bovinocultura

03 de setembro de 2010

Número: 118

### PREÇOS DA ARROBA DO BOI À VISTA (R\$/@) – de 06 a 10 de setembro – Livre de Funrural

Regiões	Segunda-feira	Terça-feira	Quarta-feira	Quinta-feira	Sexta-feira	Variação semanal	Variação mensal
Noroeste	79,43	-	79,57	79,53	79,57	0,18%	6,40%
Norte	79,52	-	79,19	79,83	79,89	0,47%	7,16%
Nordeste	81,10	-	80,23	80,41	80,58	-0,65%	8,09%
Médio-Norte	81,07	-	80,32	80,59	80,68	-0,49%	8,22%
Oeste	84,01	-	82,06	82,19	82,33	-1,99%	10,44%
Centro-Sul	83,14	-	82,04	82,08	82,94	-0,24%	11,25%
Sudeste	82,10	-	81,70	82,76	83,17	1,30%	7,22%

Fonte: Imea

### PREÇOS DA @ DA VACA À VISTA (R\$/@) – de 06 a 10 de setembro – Livre de Funrural

Regiões	Segunda-feira	Terça-feira	Quarta-feira	Quinta-feira	Sexta-feira	Variação semana	Variação mensal
Noroeste	73,69	-	74,78	75,14	74,39	1,97%	8,93%
Norte	72,78	-	73,74	74,56	74,10	2,44%	7,83%
Nordeste	74,98	-	74,76	75,32	75,30	0,45%	8,92%
Médio-Norte	74,03	-	74,71	75,29	74,85	1,70%	8,89%
Oeste	77,09	-	76,93	78,04	77,15	1,24%	12,86%
Centro-Sul	75,93	-	76,53	78,22	77,45	3,02%	13,12%
Sudeste	76,02	-	76,61	76,81	76,91	1,03%	6,90%

Fonte: Imea

### MÉDIA DA ESCALA DE ABATE (Dias) – de 06 a 10 de setembro

Regiões	Segunda-feira	Terça-feira	Quarta-feira	Quinta-feira	Sexta-feira	Variação Absoluta semanal (dias)	Variação Absoluta mensal (dias)
Noroeste	4,26	-	4,88	4,18	4,79	0,12	0,06
Norte	4,26	-	4,33	3,90	4,23	-0,01	-0,19
Nordeste	3,99	-	3,86	3,54	4,01	0,01	-0,23
Médio-Norte	4,62	-	4,47	4,16	4,44	-0,04	-0,15
Oeste	4,76	-	5,19	4,62	4,96	0,04	-0,05
Centro-Sul	4,74	-	5,30	5,10	5,70	0,20	0,09
Sudeste	4,10	-	4,55	4,83	5,34	0,30	0,13

Fonte: Imea

### DIFERENÇA DOS PREÇOS À VISTA E A PRAZO (BOI GORDO)

Regiões	Média em 2009	Média Set./10
Noroeste	3,93%	1,85%
Norte	3,98%	2,41%
Nordeste	3,64%	2,05%
Médio-Norte	4,56%	2,24%
Oeste	3,53%	2,32%
Centro-Sul	3,25%	2,09%
Sudeste	3,37%	2,19%

Fonte: Imea

### DIFERENÇA DE BASE PARA PREÇOS DA ARROBA DO BOI GORDO À VISTA ENTRE MATO GROSSO E SÃO PAULO

Regiões	Diferença média de 2009		Diferença média de Set/10	
	R\$	%	R\$	%
Noroeste	11,72	-15,11%	12,75	-13,84%
Norte	12,92	-16,65%	12,50	-13,56%
Nordeste	13,04	-16,80%	11,69	-12,69%
Médio-Norte	13,21	-17,02%	11,42	-12,39%
Oeste	10,85	-13,98%	9,26	-10,05%
Centro-Sul	10,20	-13,14%	9,44	-10,24%
Sudeste	10,66	-13,73%	9,68	-10,50%

Fonte: Imea, Cepea

## Estatísticas – Bovinocultura

03 de setembro de 2010

Número: 118

### PREÇOS DOS MACHOS PARA REPOSIÇÃO (R\$/cabeça) – de 06 a 10 de setembro

Região	Boi Magro Nelore com 360kg (12@)			Garrote Nelore de 18 meses com 285 kg (9,5@)			Bezerro Nelore de 12 meses com 210kg (7@)			Bezerro Nelore de 8 meses com 165kg (5,5@)		
	Médio	Máximo	Mínimo	Médio	Máximo	Mínimo	Médio	Máximo	Mínimo	Médio	Máximo	Mínimo
<b>Mato Grosso</b>	<b>945,63</b>	<b>1200,00</b>	<b>750,00</b>	<b>792,09</b>	<b>1000,00</b>	<b>600,00</b>	<b>664,09</b>	<b>800,00</b>	<b>550,00</b>	<b>609,55</b>	<b>720,00</b>	<b>520,00</b>
Noroeste	887,33	912,00	850,00	710,00	750,00	680,00	617,50	630,00	600,00	585,00	600,00	580,00
Norte	917,78	1000,00	800,00	792,22	850,00	700,00	642,22	750,00	550,00	586,67	680,00	520,00
Nordeste	942,50	1100,00	750,00	782,50	900,00	600,00	630,00	670,00	550,00	592,50	620,00	530,00
Médio-Norte	910,00	910,00	910,00	700,00	700,00	700,00	650,00	650,00	650,00	600,00	600,00	600,00
Oeste	915,00	1000,00	800,00	798,33	850,00	750,00	683,33	700,00	650,00	623,33	650,00	600,00
Centro-Sul	978,57	1200,00	850,00	816,43	1000,00	700,00	693,57	800,00	550,00	631,43	720,00	530,00
Sudeste	978,33	1100,00	900,00	791,67	830,00	750,00	665,00	700,00	600,00	608,33	650,00	580,00

Fonte: Imea

### PREÇOS DAS FÊMEAS PARA REPOSIÇÃO (R\$/cabeça) – de 06 a 10 de setembro

Região	Vaca Nelore de 315 kg (10,5@)			Novilha Nelore de 18 meses com 255 kg (8,5@)			Bezerra Nelore de 12 meses com 180 kg (6@)			Bezerra Nelore de 8 meses com 150 kg (5@)		
	Médio	Máximo	Mínimo	Médio	Máximo	Mínimo	Médio	Máximo	Mínimo	Médio	Máximo	Mínimo
<b>Mato Grosso</b>	<b>747,14</b>	<b>950,00</b>	<b>600,00</b>	<b>602,38</b>	<b>780,00</b>	<b>400,00</b>	<b>478,60</b>	<b>650,00</b>	<b>350,00</b>	<b>426,40</b>	<b>550,00</b>	<b>310,00</b>
Noroeste	750,00	800,00	700,00	576,67	600,00	550,00	442,50	470,00	420,00	385,00	400,00	380,00
Norte	770,00	950,00	620,00	586,67	780,00	450,00	483,33	650,00	420,00	422,22	550,00	350,00
Nordeste	715,00	780,00	600,00	567,50	680,00	400,00	447,50	500,00	350,00	395,00	430,00	310,00
Médio-Norte	780,00	780,00	780,00	620,00	620,00	620,00	490,00	490,00	490,00	430,00	430,00	430,00
Oeste	731,67	800,00	700,00	625,00	670,00	600,00	483,33	530,00	400,00	431,67	480,00	350,00
Centro-Sul	755,71	950,00	600,00	622,14	700,00	480,00	497,86	600,00	370,00	446,07	505,00	350,00
Sudeste	718,00	800,00	680,00	588,00	650,00	550,00	462,00	520,00	400,00	430,00	500,00	380,00

Fonte: Imea

### PREÇOS DOS PRINCIPAIS CORTES DE CARNE BOVINA NO ATACADO (R\$/kg)

Corte	2009	2010												Variação dos preços				
		jan	fev	mar	abr	mai	jun	jul	ago	set	out	nov	dez	Dez09/ Set10	Jan/Set	2009 até Set/10		
Traseiro com osso	5,99	6,28	6,08	6,18	6,23	6,30	6,32	6,42	6,65	6,94						15,82%	4,32%	15,82%
Dianteiro com osso	3,91	3,51	3,59	3,97	3,99	3,91	4,06	4,14	4,41	4,75						21,36%	7,69%	21,36%
Ponta de agulha	3,80	3,51	3,61	3,69	3,77	3,89	3,88	3,97	4,23	4,51						18,77%	6,82%	18,77%
Carcaça casada	4,88	4,79	4,76	4,97	5,02	5,02	5,10	5,21	5,42	5,67						16,24%	4,62%	16,24%

Fonte: Imea

### PREÇOS DOS PRINCIPAIS CORTES DE CARNE BOVINA NO VAREJO (R\$/kg)

Corte	2009	2010												Variação dos preços					
		Jan.	Fev.	Mar.	Abr.	Mai.	Jun.	Jul.	Ago.	Set.	Out.	Nov.	Dez.	Ago09- Ago10	Jul10- Ago10	2009 até Ago/2010			
<b>PREÇO MÉDIO</b>	<b>10,48</b>	<b>10,81</b>	<b>9,50</b>	<b>9,73</b>	<b>9,79</b>	<b>10,13</b>	<b>10,16</b>	<b>9,99</b>	<b>10,48</b>								3,32%	4,88%	-0,03%
FILÉ MIGNON	19,21	22,91	21,65	21,24	18,46	19,03	23,02	20,96	20,27								11,11%	-3,29%	5,50%
CONTRAFILÉ	15,41	17,54	14,68	16,32	15,57	15,74	14,90	14,49	15,66								7,31%	8,05%	1,60%
PICANHA	29,52	25,1	24,05	24,77	22,52	22,69	21,04	20,59	24,31								21,72%	18,06%	-17,65%
ALCATRA	15,06	16,81	15,89	15,52	13,49	16,29	14,96	15,20	14,89								6,45%	-2,01%	-1,12%
COXÃO MOLE	12,90	13,25	11,81	12,09	12,29	12,22	12,41	12,39	12,66								-1,50%	2,15%	-1,89%
COXÃO DURO	11,18	11,68	10,98	10,93	11,18	11,43	11,11	11,28	11,19								2,72%	-0,86%	0,06%
PATINHO	12,15	12,35	11,02	10,90	11,55	11,87	11,60	11,41	11,67								-3,69%	2,34%	-3,92%
ACÉM	8,59	10,83	7,68	6,99	7,49	7,99	8,06	6,49	7,49								-11,78%	15,41%	-12,81%
MÚSCULO	8,62	7,87	6,95	7,46	7,62	7,74	8,12	8,24	8,56								-1,52%	3,84%	-0,72%
COSTELA	6,20	5,34	4,54	4,99	6,09	6,08	6,04	6,24	6,63								10,87%	6,22%	6,94%
FRALDINHA	10,46	11,36	11,04	10,31	10,37	10,91	10,58	10,39	12,08								29,84%	16,22%	15,44%
LAGARTO	10,62	11,51	9,81	10,17	10,27	10,39	10,90	10,53	11,24								12,55%	6,81%	5,87%
MAMINHA	14,79	16,13	16,80	14,15	13,82	15,27	14,60	14,76	16,16								27,85%	9,51%	9,26%

Fonte: APR e Imea

### REBANHO BOVINO DE MATO GROSSO POR REGIÃO (mil cabeças)

Rebanho	2002	2003	2004	2005	2006	2007	2008	2009	%por região	Evolução 2002/2009(%)	Evolução 2008/2009(%)
<b>Mato Grosso</b>	<b>22.251</b>	<b>24.704</b>	<b>26.004</b>	<b>26.844</b>	<b>26.172</b>	<b>25.740</b>	<b>26.021</b>	<b>27.295</b>	<b>100,0%</b>	<b>22,7%</b>	<b>4,9%</b>
Noroeste	2.788	3.084	3.624	3.697	3.753	3.689	3.886	4.085	15,0%	46,6%	5,1%
Norte	3.626	4.195	4.148	4.932	4.808	4.708	4.939	5.255	19,3%	44,9%	6,4%
Nordeste	3.950	4.262	4.587	4.709	4.875	4.872	4.812	5.152	18,9%	30,4%	7,1%
Médio-Norte	756	741	719	713	751	808	819	843	3,1%	11,5%	3,0%
Oeste	3.551	4.018	4.386	4.213	4.002	3.837	3.752	3.872	14,2%	9,0%	3,2%
Centro-Sul	3.053	3.589	4.120	4.152	3.888	3.720	3.660	3.732	13,7%	22,2%	2,0%
Sudeste	4.527	4.817	4.422	4.427	4.095	4.105	4.153	4.356	16,0%	-3,8%	4,9%

Fonte: Indea; Elaboração: Imea

### UTILIZAÇÃO DA CAPACIDADE INDUSTRIAL INSTALADA (%) – Plantas SIF construídas em Mato Grosso

Região	jan/10	fev/10	mar/10	abr/10	mai/10	jun/10	jul/10	ago/10	set/10	out/10	nov/10	dez/10	Média anual	
													2010	2009
<b>Mato Grosso</b>	<b>37,9%</b>	<b>45,4%</b>	<b>39,9%</b>	<b>42,6%</b>	<b>42,1%</b>	<b>40,8%*</b>	<b>38,2%</b>						<b>41,0%</b>	<b>42,7%</b>
Noroeste	43,6%	54,1%	50,4%	48,7%	52,6%	51,9%	44,2%						49,3%	49,9%
Norte	50,5%	58,4%	48,9%	51,9%	48,2%	43,5%	44,9%						49,5%	35,5%
Nordeste	16,5%	20,6%	19,8%	26,3%	20,3%	26,2%	17,3%						21,0%	23,9%
Médio-Norte	54,9%	60,0%	61,0%	68,4%	53,1%	15,2%	42,6%						50,7%	62,9%
Oeste	24,8%	31,7%	32,5%	31,7%	34,5%	32,4%	34,4%						31,7%	35,3%
Centro-Sul	40,0%	49,4%	41,8%	45,2%	43,2%	45,8%	45,4%						44,4%	53,1%
Sudeste	46,5%	53,7%	44,1%	46,2%	52,8%	50,9%	38,5%						47,5%	51,5%

Fonte: Imea e Indea

\*inclusão dos sábados no cálculo dos dias úteis

## Estatísticas – Bovinocultura

03 de setembro de 2010

Número: 118

### ABATE TOTAL MENSAL POR REGIÃO DE ORIGEM (mil cabeças)

Região	jan/10	fev/10	mar/10	abr/10	mai/10	jun/10	jul/10	ago/10	set/10	out/10	nov/10	dez/10	Total 2010	Média mensal		
														2010	2009	Dif. %
<b>Mato Grosso</b>	<b>378,2</b>	<b>340,8</b>	<b>392,1</b>	<b>377,4</b>	<b>391,4</b>	<b>372,2</b>	<b>371,9</b>						<b>2.624,1</b>	374,9	348,5	7,57%
Noroeste	41,7	40,1	57,2	58,9	62,5	48,5	48,1						<b>357,1</b>	51,0	42,7	19,47%
Norte	83,4	78,4	79,6	79,4	76,7	74,2	80,4						<b>552,1</b>	78,9	65,6	20,22%
Nordeste	63,3	53,0	63,4	61,0	60,5	72,1	51,9						<b>425,2</b>	60,7	60,8	-0,09%
Médio-Norte	20,9	10,5	13,9	14,7	16,6	13,3	22,9						<b>112,8</b>	16,1	14,8	8,84%
Oeste	64,4	63,9	73,6	62,7	61,0	64,4	74,0						<b>464,0</b>	66,3	65,0	1,99%
Centro-Sul	46,4	34,3	43,2	41,3	41,2	41,1	35,3						<b>282,8</b>	40,4	41,2	-1,94%
Sudeste	58,0	60,6	61,3	59,4	73,0	58,6	59,2						<b>430,0</b>	61,4	58,4	5,19%

Fonte: Indea; Elaboração: Imea

### PERCENTUAL DE ABATE DE FÊMEAS POR REGIÃO DE ORIGEM (%)

Região	jan/10	fev/10	mar/10	abr/10	mai/10	jun/10	jul/10	ago/10	set/10	out/10	nov/10	dez/10	Total2010	Média mensal	
														2009	Dif.pp
<b>Mato Grosso</b>	<b>34,05%</b>	<b>40,31%</b>	<b>41,24%</b>	<b>36,39%</b>	<b>35,46%</b>	<b>32,79%</b>	<b>30,64%</b>						<b>35,84%</b>	<b>35,50%</b>	<b>0,34 pp</b>
Noroeste	38,36%	44,19%	46,23%	35,94%	36,19%	37,43%	37,62%						39,42%	38,50%	0,92 pp
Norte	30,28%	36,05%	42,42%	38,43%	42,52%	32,45%	32,74%						36,41%	36,00%	0,41 pp
Nordeste	42,24%	46,98%	44,07%	41,00%	38,48%	33,05%	35,99%						40,26%	41,30%	-1,04 pp
Médio-Norte	14,54%	35,92%	39,80%	40,74%	26,92%	26,80%	19,82%						29,22%	22,80%	6,42 pp
Oeste	31,33%	33,43%	35,64%	27,77%	28,61%	29,76%	25,20%						30,25%	29,10%	1,15 pp
Centro-Sul	35,70%	43,46%	38,39%	37,31%	37,44%	35,49%	34,23%						37,43%	40,20%	-2,77 pp
Sudeste	36,19%	43,65%	41,19%	36,73%	31,48%	31,30%	26,29%						35,26%	34,00%	1,26 pp

Fonte: Indea; Elaboração: Imea

### EXPORTAÇÕES MATO-GROSSENSES DE CARNE EM VOLUME (toneladas de equivalente carcaça)

Região	jan 2010	fev 2010	Mar 2010	abr 2010	mai 2010	jun 2010	jul 2010	ago 2010	set 2010	out 2010	nov 2010	dez 2010	Total 2010	Média mensal		
														2010	2009	Dif. %
<b>Total</b>	<b>14.886</b>	<b>14.577</b>	<b>17.774</b>	<b>19.092</b>	<b>19.275</b>	<b>23.691</b>	<b>24.258</b>						<b>133.553</b>	<b>19.079</b>	<b>15.472</b>	<b>23,31%</b>
União Européia	700	972	702	870	931	992	890						6.057	865	946	-8,53%
Oriente Médio	4.407	4.835	5.191	5.683	5.769	7.853	8.870						42.608	6.087	2.817	116,08%
China	1.342	1.872	1.984	1.258	1.883	1.747	721						10.807	1.544	1.469	5,10%
Rússia	3.539	2.924	5.384	5.445	5.451	6.300	5.801						34.845	4.978	5.312	-6,29%
Venezuela	2.328	1.989	66	2.248	1.412	639	1.214						9.895	1.414	1.729	-18,24%
Outros países	2.569	1.986	4.449	3.588	3.829	6.159	6.762						29.341	4.192	3.198	31,07%

Fonte: Secex; Elaboração: Imea

### EXPORTAÇÕES MATO-GROSSENSES DE CARNE EM VALOR (mil US\$ FOB)

Região	jan 2010	fev 2010	Mar 2010	abr 2010	mai 2010	jun 2010	jul 2010	ago 2010	set 2010	out 2010	nov 2010	dez 2010	Total 2010	Média mensal		
														2010	2009	Dif. %
<b>Total</b>	<b>41.916</b>	<b>41.789</b>	<b>47.975</b>	<b>54.351</b>	<b>56.171</b>	<b>70.678</b>	<b>73.049</b>						<b>385.929</b>	<b>55.133</b>	<b>39.417</b>	<b>3,36%</b>
União Européia	3.017	4.708	3.617	4.476	4.930	5.490	4.589						30.827	4.404	4.315	-16,40%
Oriente Médio	13.716	14.222	14.990	17.273	17.858	23.954	28.297						130.311	18.616	7.977	18,13%
China	3.357	4.784	5.185	3.174	4.781	5.103	2.167						28.552	4.079	3.568	-57,54%
Rússia	8.424	7.251	13.508	14.092	14.648	17.894	15.808						91.625	13.089	11.464	-11,66%
Venezuela	7.299	6.567	164	6.411	4.090	1.885	3.427						29.844	4.263	5.010	81,84%
Outros países	6.103	4.257	10.511	8.923	9.863	16.352	18.761						74.771	10.682	7.083	14,73%

Fonte: Secex; Elaboração: Imea

## Estatísticas – Bovinocultura

03 de setembro de 2010

Número: 118

### EXPORTAÇÕES BRASILEIRAS POR ESTADO DE ORIGEM (toneladas de equivalente carcaça)

Estado	2004	2005	2006	2007	2008	2009	2010*	Market Share		
								2010*	2009	2004-2009
<b>Brasil</b>	<b>1.462.559</b>	<b>1.683.755</b>	<b>1.903.203</b>	<b>1.990.500</b>	<b>1.633.467</b>	<b>1.450.377</b>	<b>1.292.819</b>	<b>100,00%</b>	<b>1.462.559</b>	<b>1.683.755</b>
São Paulo	1.033.445	1.007.783	946.907	992.257	734.858	598.980	506.741	39,20%	1.033.445	1.007.783
Mato Grosso	67.711	119.705	252.826	279.539	213.447	185.663	213.612	16,52%	67.711	119.705
Goiás	109.026	140.119	277.474	301.420	204.920	188.282	163.051	12,61%	109.026	140.119
Mato Grosso do Sul	65.327	165.932	27.114	40.132	121.634	157.254	153.118	11,84%	65.327	165.932
Rondônia	9.547	26.015	64.722	127.824	118.864	58.510	42.233	3,27%	9.547	26.015
Minas Gerais	27.050	50.230	112.900	115.566	85.094	98.290	90.220	6,98%	27.050	50.230
Rio Grande do Sul	78.426	96.797	155.277	84.271	84.191	66.223	48.831	3,78%	78.426	96.797
Outros Estados	72.026	77.174	65.983	49.492	70.459	97.175	75.012	5,80%	72.026	77.174

\* Janeiro a Julho

Fonte: Secex; Elaboração: Imea

### ROTA DE ESCOAMENTO DAS EXPORTAÇÕES MATO-GROSSENSES DE CARNE (mil US\$ FOB)

PORTO DE SAÍDA	2008	2009	2010*	Participação de cada porto		
				2008	2009	2010
<b>Total</b>	<b>633.622</b>	<b>461.719</b>	<b>104.943</b>	<b>100,00%</b>	<b>100,00%</b>	<b>100,00%</b>
Santos (SP)	426.003	311.322	72.951	67,20%	70,90%	69,52%
Itajaí (SC)	98.090	33.385	7.630	15,50%	5,80%	7,27%
Paranaguá (PR)	92.280	106.726	22.011	14,60%	19,90%	20,97%
Outros Portos	17.248	10.286	2.351	2,70%	3,30%	2,24%

\* Janeiro a Julho

Fonte: Secex; Elaboração: Imea

#### FOI NOTÍCIA

- Rússia proíbe importação de carne de unidades da JBS no Brasil (O Estado de S.Paulo – 08/09/2010)
- Nutrição animal em alta (A Gazeta – 08/09/2010)
- PIB - agronegócio manterá ritmo no 3º trimestre (Folha de S.Paulo – 08/09/2010)
- Cota Hilton da Argentina frustra grupos brasileiros (Jornal Valor Econômico – 09/09/2010)
- Na contramão do setor, Minerva diz estar pronto para aquisições (Folha de S.Paulo – 09/09/2010)
- Socorro oficial a frigoríficos médios enfrenta resistência (Jornal Valor Online – 01/09/2010)
- Com restrições à carne bovina, Brasil deixa de exportar US\$ 2 bilhões (Jornal Valor Econômico – 10/09/2010)

#### INDICADOR ATUAL ANTERIOR

SELIC (ao ano)	10,75%	10,25%
TJLP (ao ano)	6,00%	6,25%
IPCA 02/10	0,04%	0,01%
IPCA 12 meses	4,40%	4,60%
IGP-DI 02/10	1,10%	0,22%
IGP-DI 12 meses	6,85%	4,98%



**Presidente:** Rui Carlos Ottoni Prado  
**Superintendente:** Otávio L. M. Celidonio  
**Elaboração:** Daniel L. Ferreira e Laryana Miranda

**Equipe técnica:** Ana Maria Martins, Benancil Filho, Emerson Moura, Carlos Ivam, Eduardo Lagemann, Fagner Gomes, Luana Camila Almeida, Mayara Infantino, Maria Amélia Tirloni, Sergio Pasqualli, Stefânia Pasqualotto.