

ABERTA A TEMPORADA DE CONFINAMENTOS: O mês de maio marca o final do período de chuvas e, conseqüentemente, o início dos confinamentos. Sabendo disso, o Imea lançou durante o Enipec o primeiro levantamento de intenção de confinamento de 2010. Ao todo, 200 das 221 unidades confinadoras cadastradas (90%) foram contatadas e o resultado mostrou que o volume de animais confinados deve cair 7,03% em relação a 2009. Caso a intenção dos produtores se concretize, serão produzidas exclusivamente nos cochos 593 mil cabeças, que deve responder por 20% a 30% dos bovinos produzidos para abate no período da entressafra. Mesmo com o custo da alimentação muito favorável à atividade, o alto preço do boi magro, que reponde por mais de 50% do custo da atividade, é apontado como principal entrave para a produção. Outra causa apontada foram as frustrações de preços dos dois últimos anos que, apesar disso, não foram suficientes para aumentar o nível de proteção, já que somados os hedges via termo e via BM&F, ainda não atingiram 25%.

Rota de escoamento da carne bovina mato-grossense em 2010

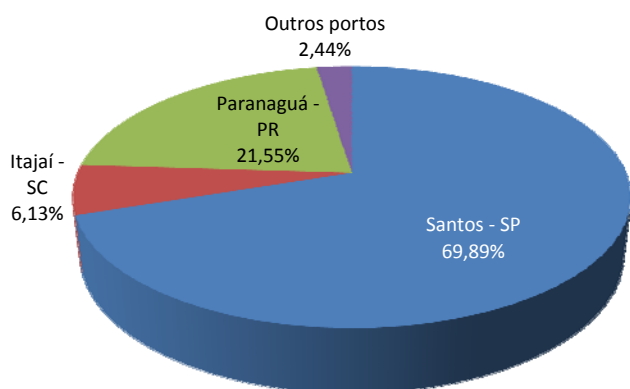

Fonte: SECEX; Elaboração: IMEA

EXPORTAÇÕES: O embarque da carne bovina mato-grossense no mês de março acumulou 13,2 mil toneladas. No primeiro trimestre de 2010 somou 35,3 mil toneladas. A rota de escoamento mais utilizada foi o porto de Santos (SP), no qual foram exportadas 24,8 mil toneladas, ou seja, 69,89% do volume exportado, seguido dos portos Itajaí (SC) representando 7,6 mil toneladas e Paranaguá (PR) com 2,1 mil toneladas. A participação dos portos, comparando-se ao ano anterior inteiro, mostra Itajaí e Paranaguá que obtiveram um avanço de 0,33% e 1,65%, enquanto Santos teve recuo de 1,01%. Os frigoríficos no estado de Mato Grosso continuam com uma preferência maior na utilização do porto de Santos para despachar suas exportações.

OFERTA E DEMANDA: O primeiro levantamento de intenção de confinamento de 2010 aponta que a entrega de bovinos em outubro será proporcionalmente menor que em outubro de 2009. Caso seja concretizada esta intenção, serão entregues aproximadamente 35 mil cabeças a menos que em 2009. Entretanto, a principal mudança da curva deve acontecer no mês de julho, que deve receber 15% dos animais este ano contra 6% em 2009, ou seja, 51 mil cabeças a mais. Essa antecipação da entrega dos bovinos será puxada principalmente pela região Oeste, que deve entregar quase 25 mil cabeças neste mês e 70% dos bovinos confinados entre julho e setembro.

Distribuição de entrega de bovinos do estado de Mato Grosso

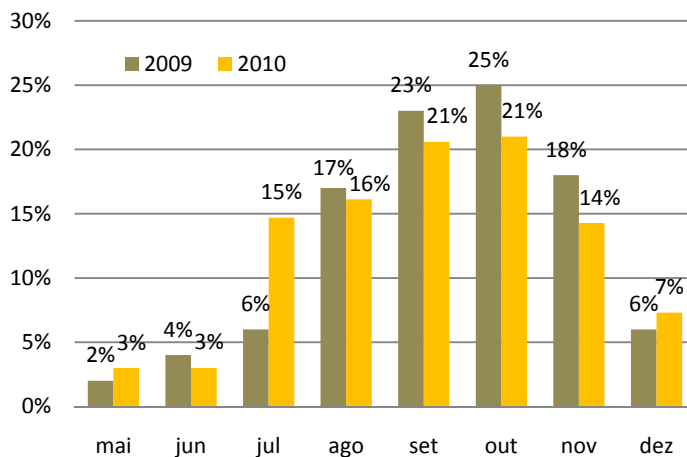

Fonte: IMEA

Análise – Bovinocultura

7 de maio de 2010

Número: 101

PREÇOS DA SEMANA

Preço da @ do boi gordo à vista nas macro-regiões do IMEA

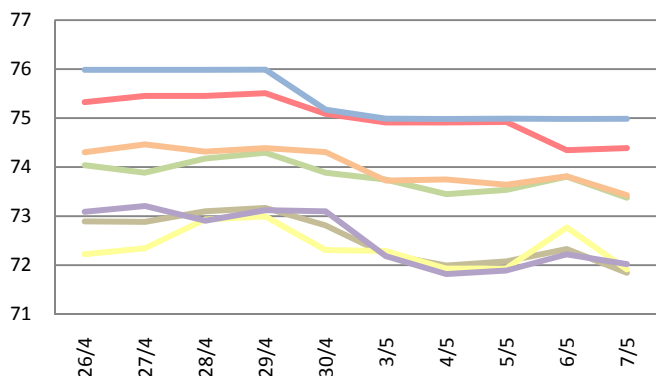

Preço da @ da vaca à vista nas macro-regiões do IMEA

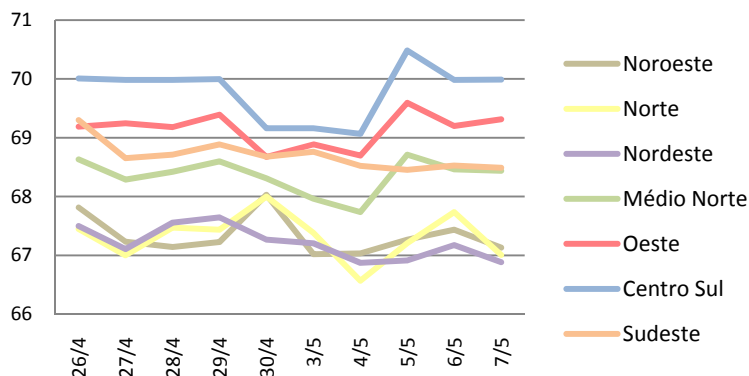

Fechando o mês de abril, o boi gordo negociado em Mato Grosso obteve uma média na semana de R\$ 73,52/@, baixa de 1,37% (R\$ 0,37/@) comparado com a semana anterior. Acompanhando o mesmo ritmo, a vaca gorda fechou valendo R\$ 68,12/@ à vista em média, uma desvalorização de 1,15% (R\$ 0,15/@) na semana.

Valor máximo e mínimo semanal da arroba do boi à vista livre de FUNRURAL nas macrorregiões do Imea (R\$/@)

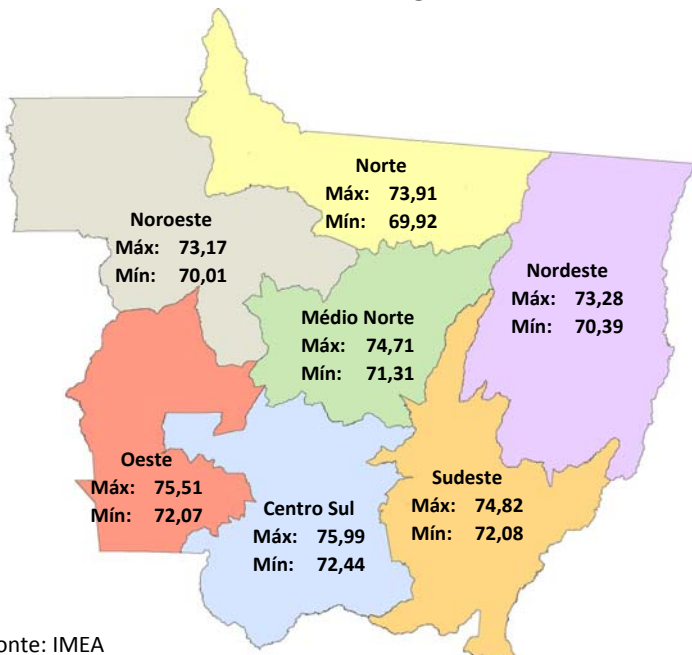

Fonte: IMEA

Noroeste: A região Noroeste fechou com preço médio de R\$ 72,09, com um recuo de R\$ 0,33 em relação à semana anterior. Com negócio fechado a R\$ 72,00 à vista em Juína no dia 5.

Norte: A região Norte encerrou a semana com a arroba do boi gordo à vista a R\$ 72,17, registrando uma ligeira queda de R\$ 0,10 sobre a semana passada. Houve indicações de preços à vista de R\$ 73,00 e R\$ 75,00 a prazo no município de Nova Canaã, no dia 6.

Nordeste: A arroba do boi à vista na região Nordeste fechou em R\$ 72,03, valor R\$ 0,47 inferior ao da semana anterior. Os preços variaram durante a semana entre R\$ 73,00 e R\$ 74,00 à vista na cidade de Água Boa.

Médio-Norte: No Médio-Norte a arroba do boi gordo fechou a R\$ 73,58, com negócios realizados na praça de Sinop a R\$ 73,00 à vista e R\$ 75,00 a prazo.

Oeste: A região Oeste encerrou a semana com a arroba à vista a R\$ 74,70, sofrendo uma pequena baixa de R\$ 0,04 em relação à cotação média da semana anterior. Os negócios informados foram preferencialmente à vista, variando entre R\$ 73,00 e R\$ 75,00, durante a semana no município de Pontes e Lacerda.

Centro-Sul: A região Centro-Sul fechou a semana com a arroba do boi gordo à vista por R\$ 74,99, acumulando uma baixa na semana de R\$ 0,13, com registro de negócios pelo preço de R\$ 75,00 no pagamento a prazo e R\$ 74,00 à vista em Tangará da Serra.

Sudeste: O preço médio do boi à vista na região Sudeste fechou a semana valendo R\$ 73,67, um decréscimo de R\$ 0,41 em relação à cotação anterior. Houve indicações de negócios fechados a R\$ 75,00 no prazo em Rondonópolis e na cidade de Paranatinga.

Preço da Bezerra Desmama (8 meses) e da Arroba da Vaca Gorda

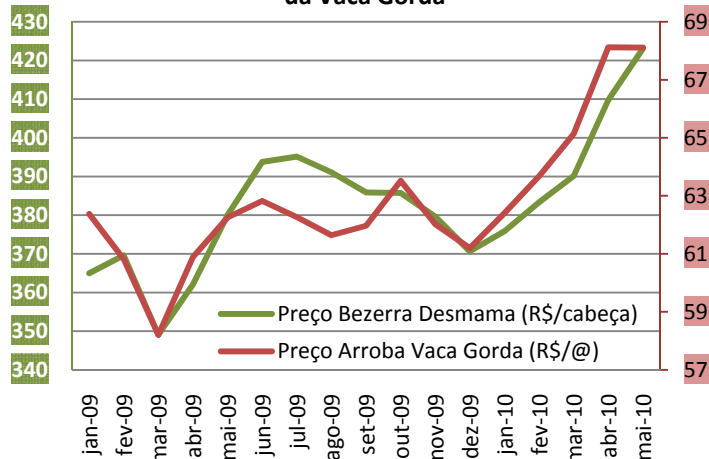

Fonte: IMEA

REPOSIÇÃO: O preço da bezerra de desmama (8 meses, 150 kg) acompanhou o movimento de valorização da arroba da vaca gorda, iniciada em dezembro do ano passado. Com isso a bezerra neste mês alcançou o preço de R\$ 423,10, acumulando uma alta de 14,15% desde o último mês de 2009, enquanto a arroba da vaca gorda obteve, no mesmo período, um ganho de 11,30%, fechando a primeira semana de maio comercializada a R\$ 68,11/@. Deste modo, a arroba da vaca em abril deste ano alcançou a maior média mensal desde novembro de 2008, quando foi negociada a R\$ 70,73/@. Esse ganho na hora da venda não se traduz em vantagem ao pecuarista, uma vez que a bezerra valorizada reduz a relação de troca no momento da reposição.

RELAÇÃO DE TROCA: Na etapa de vacinação contra a febre aftosa os produtores procuram otimizar o manejo do gado e aplicam produtos como o Barrage, que é um importante inseticida, mosquicida e carrapaticida. O gráfico ao lado mostra a relação de troca do Barrage tipo pulverização com a arroba do boi gordo. Como é possível ver, entre dezembro e abril houve um incremento na relação de troca que passou de 1,85 litro por arroba para os atuais 2,08, ou seja, 12,6%. Apesar da melhora, o valor atual deste produto em MT é de R\$ 36,25 por litro, valor 2,4% acima da série histórica do Imea, mostrando que a atual recuperação da relação de troca foi efetivada em função da alta da arroba e não de uma queda do preço do produto.

Relação de troca entre Barrage Pulverização e a arroba do boi gordo (Litros/@)

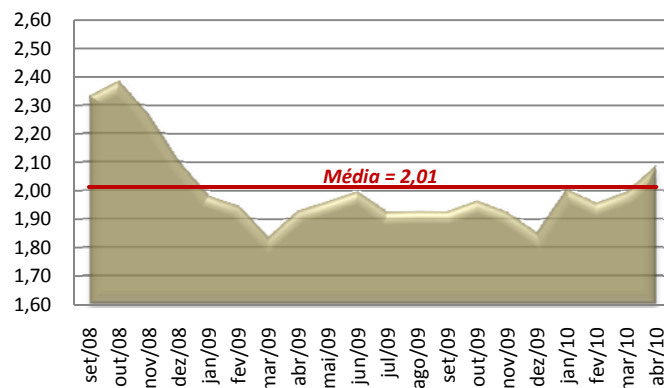

Fonte: IMEA

O mercado futuro do boi para vencimento em outubro

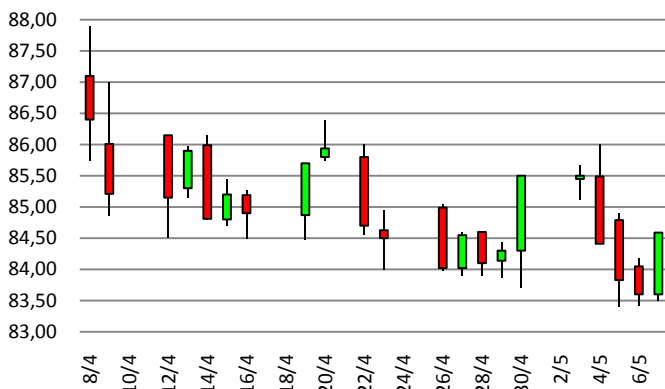

Fonte: BOVESPA/BM&F; Elaboração: IMEA

MERCADO FUTURO: Apesar da alta de R\$ 0,99/@ verificada na sexta-feira, quando o contrato com vencimento em outubro encerrou o pregão cotado a R\$ 84,59/@, o mercado continuou registrando queda ao longo da semana, registrando um recuo de R\$ 0,91/@ na relação do fechamento do dia 7 com o fechamento do dia 30. A média móvel dos cinco dias demonstra que o mercado apresenta leve tendência de queda, pois além de se observar mínimas abaixo dos R\$ 83,50/@ durante esta semana, o contrato terminou o pregão da última quinta-feira cotado a R\$ 83,60/@, menor valor verificado desde o dia 3 de março. Este movimento de baixa é, em parte, justificado pelas incertezas que pairam sobre a demanda internacional.

PREÇOS DA ARROBA DO BOI À VISTA (R\$/@) – de 03 a 07 de maio – Livre de Funrural

Regiões	Segunda-feira	Terça-feira	Quarta-feira	Quinta-feira	Sexta-feira	Varição semanal	Varição mensal
Noroeste	72,22	71,99	72,08	72,33	71,84	-0,52%	-0,80%
Norte	72,29	71,93	71,93	72,77	71,91	-0,52%	-0,80%
Nordeste	72,19	71,82	71,89	72,22	72,02	-0,23%	-0,66%
Médio-Norte	73,74	73,45	73,53	73,81	73,38	-0,50%	-0,38%
Oeste	74,91	74,91	74,92	74,34	74,39	-0,70%	-0,53%
Centro-Sul	74,99	74,98	74,99	74,98	74,99	0,00%	-0,18%
Sudeste	73,73	73,75	73,64	73,81	73,43	-0,40%	-0,88%

Fonte: Imea

PREÇOS DA @ DA VACA À VISTA (R\$/@) – de 03 a 07 de maio – Livre de Funrural

Regiões	Segunda-feira	Terça-feira	Quarta-feira	Quinta-feira	Sexta-feira	Varição semana	Varição mensal
Noroeste	67,02	67,03	67,27	67,44	67,13	0,17%	-0,17%
Norte	67,38	66,57	67,21	67,73	67,01	-0,56%	-7,57%
Nordeste	67,20	66,87	66,91	67,17	66,88	-0,48%	-7,75%
Médio-Norte	67,96	67,74	68,71	68,46	68,44	0,70%	-7,09%
Oeste	68,89	68,70	69,59	69,20	69,31	0,62%	-7,31%
Centro-Sul	69,16	69,07	70,48	69,98	69,99	1,19%	-6,83%
Sudeste	68,76	68,52	68,45	68,53	68,49	-0,39%	-7,54%

Fonte: Imea

MÉDIA DA ESCALA DE ABATE (Dias) – de 03 a 07 de maio

Regiões	Segunda-feira	Terça-feira	Quarta-feira	Quinta-feira	Sexta-feira	Varição Absoluta semanal (dias)	Varição Absoluta mensal (dias)
Noroeste	6,58	6,25	6,25	6,55	6,34	-0,04	0,28
Norte	5,93	5,86	6,17	5,58	5,61	-0,05	-0,92
Nordeste	5,35	5,63	5,66	5,12	4,73	-0,12	-0,93
Médio-Norte	5,79	5,55	5,81	5,40	5,31	-0,08	-0,93
Oeste	5,83	5,82	5,89	6,08	6,09	0,05	-0,92
Centro-Sul	5,74	5,40	5,40	5,48	5,38	-0,06	-0,93
Sudeste	5,90	5,29	5,27	5,26	5,04	-0,15	-0,93

Fonte: Imea

DIFERENÇA DOS PREÇOS À VISTA E A PRAZO (BOI GORDO)

Regiões	Média em 2009	Média Mai./10
Noroeste	3,93%	2,95%
Norte	3,98%	2,85%
Nordeste	3,64%	2,73%
Médio-Norte	4,56%	2,89%
Oeste	3,53%	2,86%
Centro-Sul	3,25%	2,80%
Sudeste	3,37%	2,77%

Fonte: Imea

DIFERENÇA DE BASE PARA PREÇOS DA ARROBA DO BOI GORDO À VISTA ENTRE MATO GROSSO E SÃO PAULO

Regiões	Diferença média de 2009		Diferença média de Mai/10	
	R\$	%	R\$	%
Noroeste	11,72	-15,11%	8,14	-10,14%
Norte	12,92	-16,65%	8,06	-10,05%
Nordeste	13,04	-16,80%	8,20	-10,22%
Médio-Norte	13,21	-17,02%	6,65	-8,29%
Oeste	10,85	-13,98%	5,53	-6,90%
Centro-Sul	10,20	-13,14%	5,24	-6,54%
Sudeste	10,66	-13,73%	6,56	-8,17%

Fonte: Imea, Cepea

Estatísticas – Bovinocultura

7 de maio de 2010

Número: 101

PREÇOS DOS MACHOS PARA REPOSIÇÃO (R\$/cabeça) – de 03 a 07 de maio

Região	Boi Magro Nelore com 360kg (12@)			Garrote Nelore de 18 meses com 285 kg (9,5@)			Bezerro Nelore de 12 meses com 210kg (7@)			Bezerro Nelore de 8 meses com 165kg (5,5@)		
	Médio	Máximo	Mínimo	Médio	Máximo	Mínimo	Médio	Máximo	Mínimo	Médio	Máximo	Mínimo
Mato Grosso	909,77	1100,00	750,00	774,07	900,00	600,00	673,95	800,00	550,00	610,23	700,00	520,00
Noroeste	850,00	860,00	840,00	690,00	720,00	650,00	636,67	650,00	620,00	590,00	600,00	580,00
Norte	870,00	900,00	840,00	757,78	850,00	700,00	628,89	680,00	550,00	576,67	600,00	520,00
Nordeste	925,00	1050,00	750,00	775,00	850,00	600,00	667,50	720,00	550,00	607,50	650,00	530,00
Médio-Norte	850,00	850,00	850,00	650,00	650,00	650,00	620,00	620,00	620,00	580,00	580,00	580,00
Oeste	896,67	980,00	800,00	800,00	900,00	700,00	693,33	750,00	650,00	625,00	680,00	600,00
Centro-Sul	930,77	1050,00	820,00	795,38	900,00	720,00	698,46	800,00	620,00	628,46	700,00	550,00
Sudeste	958,57	1100,00	850,00	786,43	850,00	670,00	697,14	750,00	620,00	621,43	650,00	530,00

Fonte: Imea

PREÇOS DAS FÊMEAS PARA REPOSIÇÃO (R\$/cabeça) – de 03 a 07 de maio

Região	Vaca Nelore de 315 kg (10,5@)			Novilha Nelore de 18 meses com 255 kg (8,5@)			Bezerra Nelore de 12 meses com 180 kg (6@)			Bezerra Nelore de 8 meses com 150 kg (5@)		
	Médio	Máximo	Mínimo	Médio	Máximo	Mínimo	Médio	Máximo	Mínimo	Médio	Máximo	Mínimo
Mato Grosso	735,24	950,00	550,00	577,86	700,00	400,00	481,19	600,00	350,00	423,10	530,00	310,00
Noroeste	733,33	770,00	680,00	580,00	600,00	570,00	453,33	460,00	450,00	400,00	420,00	380,00
Norte	743,33	850,00	600,00	533,33	700,00	450,00	470,00	600,00	420,00	413,33	480,00	350,00
Nordeste	732,50	800,00	600,00	550,00	600,00	400,00	475,00	550,00	350,00	405,00	460,00	310,00
Médio-Norte	770,00	770,00	770,00	570,00	570,00	570,00	450,00	450,00	450,00	380,00	380,00	380,00
Oeste	733,33	800,00	650,00	626,67	660,00	550,00	486,67	540,00	400,00	435,00	480,00	350,00
Centro-Sul	746,92	950,00	600,00	602,31	700,00	500,00	500,77	600,00	420,00	440,00	530,00	380,00
Sudeste	696,67	800,00	550,00	561,67	640,00	500,00	473,33	520,00	450,00	420,00	450,00	380,00

Fonte: Imea

PREÇOS DOS PRINCIPAIS CORTES DE CARNE BOVINA NO ATACADO (R\$/kg)

Corte	2009	2010												Variação dos preços					
		jan	fev	mar	abr	mai	jun	jul	ago	set	out	nov	dez	Dez09/ Abr10	Jan/Abr	2009 até Abr/10			
Traseiro com osso	5,99	6,28	6,08	6,18	6,23	6,35											6,01%	1,93%	6,01%
Dianteiro com osso	3,91	3,51	3,59	3,97	3,99	3,93											0,38%	-1,51%	0,38%
Ponta de agulha	3,80	3,51	3,61	3,69	3,77	3,92											3,16%	4,03%	3,16%
Carcaça casada	4,88	4,79	4,76	4,97	5,02	5,05											3,48%	0,55%	3,48%

Fonte: Imea

PREÇOS DOS PRINCIPAIS CORTES DE CARNE BOVINA NO VAREJO (R\$/kg)

Corte	2009	2010												Variação dos preços			
		Jan.	Fev.	Mar.	Abr.	Mai.	Jun.	Jul.	Ago.	Set.	Out.	Nov.	Dez.	Mar09- Mar10	Fev10- Mar10	2009 até Mar/2010	
PREÇO MÉDIO	10,48	10,81	9,50	9,73													
FILÉ MIGNON	19,21	22,91	21,65	21,24													
CONTRAFILÉ	15,41	17,54	14,68	16,32													
PICANHA	29,52	25,1	24,05	24,77													
ALCATRA	15,06	16,81	15,89	15,52													
COXÃO MOLE	12,90	13,25	11,81	12,09													
COXÃO DURO	11,18	11,68	10,98	10,93													
PATINHO	12,15	12,35	11,02	10,90													
ACÉM	8,59	10,83	7,68	6,99													
MÚSCULO	8,62	7,87	6,95	7,46													
COSTELA	6,20	5,34	4,54	4,99													
FRALDINHA	10,46	11,36	11,04	10,31													
LAGARTO	10,62	11,51	9,81	10,17													
MAMINHA	14,79	16,13	16,80	14,15													

Fonte: APR e Imea

REBANHO BOVINO DE MATO GROSSO POR REGIÃO (mil cabeças)

Rebanho	2002	2003	2004	2005	2006	2007	2008	2009	%por região	Evolução 2002/2009(%)	Evolução 2008/2009(%)
Mato Grosso	22.251	24.704	26.004	26.844	26.172	25.740	26.021	27.295	100,0%	22,7%	4,9%
Noroeste	2.788	3.084	3.624	3.697	3.753	3.689	3.886	4.085	15,0%	46,6%	5,1%
Norte	3.626	4.195	4.148	4.932	4.808	4.708	4.939	5.255	19,3%	44,9%	6,4%
Nordeste	3.950	4.262	4.587	4.709	4.875	4.872	4.812	5.152	18,9%	30,4%	7,1%
Médio-Norte	756	741	719	713	751	808	819	843	3,1%	11,5%	3,0%
Oeste	3.551	4.018	4.386	4.213	4.002	3.837	3.752	3.872	14,2%	9,0%	3,2%
Centro-Sul	3.053	3.589	4.120	4.152	3.888	3.720	3.660	3.732	13,7%	22,2%	2,0%
Sudeste	4.527	4.817	4.422	4.427	4.095	4.105	4.153	4.356	16,0%	-3,8%	4,9%

Fonte: Indea; Elaboração: Imea

UTILIZAÇÃO DA CAPACIDADE INDUSTRIAL INSTALADA (%) – Plantas SIF construídas em Mato Grosso

Região	jan/10	fev/10	mar/10	abr/10	mai/10	jun/10	jul/10	ago/10	set/10	out/10	nov/10	dez/10	Média anual	
													2010	2009
Mato Grosso	51,4%	51,2%											51,3%	42,7%
Noroeste	56,7%	54,8%											55,7%	42,7%
Norte	56,8%	61,7%											59,2%	42,7%
Nordeste	22,6%	21,7%											22,1%	42,7%
Médio-Norte	65,7%	72,3%											69,0%	42,7%
Oeste	20,9%	23,5%											22,2%	42,7%
Centro-Sul	54,1%	52,7%											53,4%	42,7%
Sudeste	61,2%	63,7%											62,4%	42,7%

Fonte: Imea e Indea

ABATE TOTAL MENSAL POR REGIÃO DE ORIGEM (mil cabeças)

Região	jan/10	fev/10	mar/10	abr/10	mai/10	jun/10	jul/10	ago/10	set/10	out/10	nov/10	dez/10	Total 2010	Média mensal		
														2010	2009	Dif. %
Mato Grosso	378,2	340,8											719,0	359,5	348,5	3,2%
Noroeste	41,7	40,1											81,8	40,9	42,7	-4,3%
Norte	83,4	78,4											161,8	80,9	65,6	23,3%
Nordeste	63,3	53,0											116,3	58,1	60,8	-4,4%
Médio-Norte	20,9	10,5											31,4	15,7	14,8	6,2%
Oeste	64,4	63,9											128,3	64,2	65	-1,3%
Centro-Sul	46,4	34,3											80,7	40,4	41,2	-2,0%
Sudeste	58,0	60,6											118,6	59,3	58,4	1,5%

Fonte: Indea; Elaboração: Imea

PERCENTUAL DE ABATE DE FÊMEAS POR REGIÃO DE ORIGEM (%)

Região	jan/10	fev/10	mar/10	abr/10	mai/10	jun/10	jul/10	ago/10	set/10	out/10	nov/10	dez/10	Total2010	Média mensal	
														2009	Dif. pp
Mato Grosso	34,05%	40,31%											37,02%	35,50%	1,52%
Noroeste	38,36%	44,19%											41,20%	38,50%	2,70%
Norte	30,28%	36,05%											33,07%	36,00%	-2,93%
Nordeste	42,24%	46,98%											44,42%	41,30%	3,12%
Médio-Norte	14,54%	35,92%											21,73%	22,80%	-1,07%
Oeste	31,33%	33,43%											32,37%	29,10%	3,27%
Centro-Sul	35,70%	43,46%											39,00%	40,20%	-1,20%
Sudeste	36,19%	43,65%											40,01%	34,00%	6,01%

Fonte: Indea; Elaboração: Imea

EXPORTAÇÕES MATO-GROSSENSES DE CARNE EM VOLUME (toneladas de equivalente carcaça)

Região	jan 2010	fev 2010	Mar 2010	abr 2010	mai 2010	jun 2010	jul 2010	ago 2010	set 2010	out 2010	nov 2010	dez 2010	Total 2010	Média mensal		
														2010	2009	Dif. %
Total	14.886	14.577	17.774										47.237	15.746	15.472	21,93%
União Europeia	700	972	702										2.374	791	946	-27,82%
Oriente Médio	4.407	4.835	5.191										14.433	4.811	2.817	7,36%
China	1.342	1.872	1.984										5.198	1.733	1.469	5,97%
Rússia	3.539	2.924	5.384										11.847	3.949	5.312	84,12%
Venezuela	2.328	1.989	66										4.383	1.461	1.729	-96,69%
Outros países	2.569	1.986	4.449										9.004	3.001	3.198	124,01%

Fonte: Secex; Elaboração: Imea

EXPORTAÇÕES MATO-GROSSENSES DE CARNE EM VALOR (mil US\$ FOB)

Região	jan 2010	fev 2010	Mar 2010	abr 2010	mai 2010	jun 2010	jul 2010	ago 2010	set 2010	out 2010	nov 2010	dez 2010	Total 2010	Média mensal		
														2010	2009	Dif. %
Total	41.916	41.789	47.975										131.680	43.893	39.417	14,80%
União Europeia	3.017	4.708	3.617										11.342	3.781	4.315	-23,18%
Oriente Médio	13.716	14.222	14.990										42.928	14.309	7.977	5,40%
China	3.357	4.784	5.185										13.326	4.442	3.568	8,39%
Rússia	8.424	7.251	13.508										29.183	9.728	11.464	86,29%
Venezuela	7.299	6.567	164										14.030	4.677	5.010	-97,50%
Outros países	6.103	4.257	10.511										20.871	6.957	7.083	146,91%

Fonte: Secex; Elaboração: Imea

EXPORTAÇÕES BRASILEIRAS POR ESTADO DE ORIGEM (toneladas de equivalente carcaça)

Estado	2004	2005	2006	2007	2008	2009	2010*	Market Share		
								2010*	2009	2004-2009
Brasil	1.462.559	1.683.755	1.903.203	1.990.500	1.633.467	1.450.377	218.325	100,00%	1.462.559	1.683.755
São Paulo	1.033.445	1.007.783	946.907	992.257	734.858	598.980	94.730	43,39%	1.033.445	1.007.783
Mato Grosso	67.711	119.705	252.826	279.539	213.447	185.663	29.463	13,49%	67.711	119.705
Goiás	109.026	140.119	277.474	301.420	204.920	188.282	25.753	11,80%	109.026	140.119
Mato Grosso do Sul	65.327	165.932	27.114	40.132	121.634	157.254	21.917	10,04%	65.327	165.932
Rondônia	9.547	26.015	64.722	127.824	118.864	58.510	10.269	4,70%	9.547	26.015
Minas Gerais	27.050	50.230	112.900	115.566	85.094	98.290	12.950	5,93%	27.050	50.230
Rio Grande do Sul	78.426	96.797	155.277	84.271	84.191	66.223	8.598	3,94%	78.426	96.797
Outros Estados	72.026	77.174	65.983	49.492	70.459	97.175	14.645	6,71%	72.026	77.174

* Janeiro e fevereiro

Fonte: Secex; Elaboração: Imea

ROTA DE ESCOAMENTO DAS EXPORTAÇÕES MATO-GROSSENSES DE CARNE (mil US\$ FOB)

PORTO DE SAÍDA	2008	2009	2010*	Participação de cada porto		
				2008	2009	2010
Total	633.622	461.719	35.475	100,0%	100,0%	100,0%
SANTOS (SP)	426.003	311.322	24.681	67,2%	67,4%	69,57%
ITAJAÍ (SC)	98.090	33.385	2.163	15,5%	7,2%	6,10%
PARANAGUÁ (PR)	92.280	106.726	7.610	14,6%	23,1%	21,45%
OUTROS PORTOS	17.248	10.286	1.021	2,7%	2,2%	2,88%

* Janeiro e fevereiro

Fonte: Secex; Elaboração: Imea

FOI NOTÍCIA

- RS exporta gado para o Egito (Correio do povo RS – 30/4);
- MAIS UMA OPÇÃO (Folha de S. Paulo – 30/4/);
- COMO FUNCIONA (Folha de S. Paulo – 30/4);
- Aftosa: FAO pede mais ações de vigilância (Beef Point – 30/4);
- Crédito a empresas desacelera em março (DCI – 30/4/)
- UE deve avaliar flexibilização das regras para exportação de carne bovina (Beef Point – 29/4);
- Acrimat: projeto deve melhorar a gestão da pecuária (Beef Point – 29/4);
- Pecuária e frigorífico travam disputa por preço da arroba (DCI – 27/4);
- 'Vaca louca' continua a assombrar a Europa (Valor Econômico – 27/4);

INDICADOR

ATUAL

ANTERIOR

SELIC (ao ano)	9,50%	9,25%
TJLP (ao ano)	6,00%	6,25%
IPCA 02/10	0,52%	0,78%
IPCA 12 meses	5,05%	4,73%
IGP-DI 02/10	0,63%	1,09%
IGP-DI 12 meses	2,25%	8,75%



Presidente: Rui Carlos Ottoni Prado
Superintendente: Seneri Kernbeis Paludo
Elaboração: Otávio L. M. Celidonio, Daniel L. Ferreira, Alexandre Ribeiro e Carlos Ivam

Equipe técnica: Benencil Filho, Emerson Moura, Fagner Gomes, Laryana Miranda, Luana Camila Almeida, Mayara Infantino, Maria Amélia Tirloni, Sergio Pasqualli, Stefânia Pasqualotto.