

CONFINAMENTOS 2010: Nesse período inicial de fechamento dos animais sempre surge a pergunta: e o confinamento este ano vai avançar ou vai recuar? Na atual conjuntura do estado tem que se tomar certo cuidado para responder isto de bate-pronto, pois ao mesmo tempo em que a relação de troca com insumos estão boas, as cotações de preço dos animais de reposição estão em valorização. Por isso, nesta semana, o Imea deu a largada para o primeiro levantamento das intenções de confinamento para o ano de 2010, os produtores confinadores de todas as regiões do estado já estão sendo entrevistados pela equipe da instituição e os dados coletados neste primeiro levantamento serão divulgados no Enipeç, que será realizado do dia 3 a 5 de maio na capital do estado. Este levantamento já tem uma grande importância para a bovinocultura de Mato Grosso, pois demonstra qual é a participação dos animais oriundos das criações intensivas no abate da entressafra (jun.-nov.), que foi de 23% em 2009, servindo como uma referência da oferta de gado no período da seca.

Volume exportado de carne bovina de Mato Grosso (ton. Equivalente Carcaça)

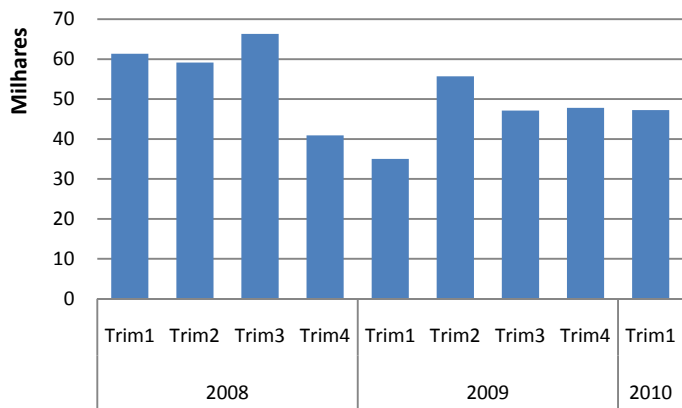

Fonte: SECEX; Elaboração: IMEA

EXPORTAÇÕES: O volume de carne bovina exportado por Mato Grosso nos primeiros três meses de 2010 foi de 47.237 mil toneladas (equivalente carcaça), havendo uma queda de 1,19% em relação ao último trimestre do ano passado. Apesar da queda do trimestre, no mês de março o estado enviou para o exterior 17.774 toneladas, um aumento de 21,93%, em relação ao mês anterior. Deste modo, as embarques deste início de ano se mantêm acima da média do ano passado (46.415 toneladas) e 34,81% acima do primeiro trimestre de 2009. Mesmo com as remessas do estado praticamente estáveis nos últimos três trimestres, o cenário se apresenta favorável às exportações com uma retomada na demanda mundial de carnes.

OFERTA E DEMANDA: No acumulado do mês de março do ano passado até março deste ano foi observada queda na maioria dos cortes da carne no varejo. As principais variações se deram na costela, com redução de 26,51% (R\$ 1,80/kg), seguido pela picanha, com 25,64% (R\$ 8,54/kg) e o acém, com 22,29% (R\$ 2,00/kg). Já o filé mignon e o contrafilé registraram alta de 12,16% e 2,29% (R\$ 2,30/kg e R\$ 0,36/kg), respectivamente. Enquanto isso o preço da arroba do boi gordo obteve, no mesmo período, uma valorização de 10,62%, ou seja, um acréscimo de R\$ 6,68/@. Apesar disso, comparado com o início da coleta de dados deste preço, em fevereiro de 2005, a carne no varejo ainda acumula alta de 67%, enquanto que a arroba subiu apenas 42%. Isso mostra que mesmo com a queda, o varejo ainda mantém uma boa margem dos preços pagos pelo consumidor.

Preço dos principais cortes da carne no varejo em Cuiabá

Corte	Preço (R\$/kg)		Var (%)
	mar/09	mar/10	
Filé mignon	18,94	21,24	12,16%
Contrafilé	15,95	16,32	2,29%
Picanha	33,31	24,77	-25,64%
Alcatra	15,66	15,52	-0,89%
Patinho	12,09	10,90	-9,86%
Acém	8,99	6,99	-22,29%
Músculo	8,03	7,46	-7,10%
Costela	6,79	4,99	-26,51%
Maminha	14,79	14,15	-4,33%
Preço médio da carne	10,60	9,73	-8,25%

Fonte: APR e IMEA

Análise – Bovinocultura

16 de abril de 2010

Número: 98

PREÇOS DA SEMANA

Preço da @ do boi gordo à vista nas macro-regiões do IMEA

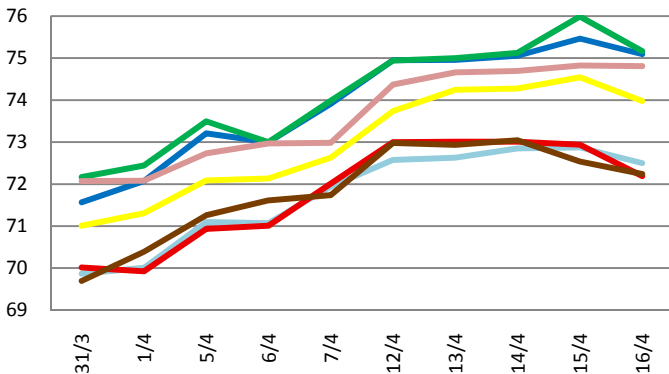

Preço da @ da vaca à vista nas macro-regiões do IMEA

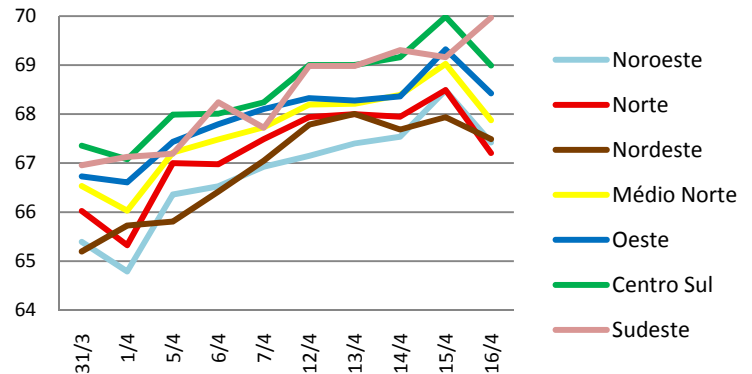

O boi gordo comercializado no estado obteve uma média na semana de R\$ 73,89/@, sendo superior em 2,18% (R\$ 1,57/@) comparado com a semana anterior, enquanto a vaca gorda fechou valendo R\$ 68,38/@ à vista em média, uma valorização de 1,60% (R\$ 1,08/@).

Valor máximo e mínimo semanal da arroba do boi à vista livre de FUNRURAL nas macrorregiões do Imea (R\$/@)

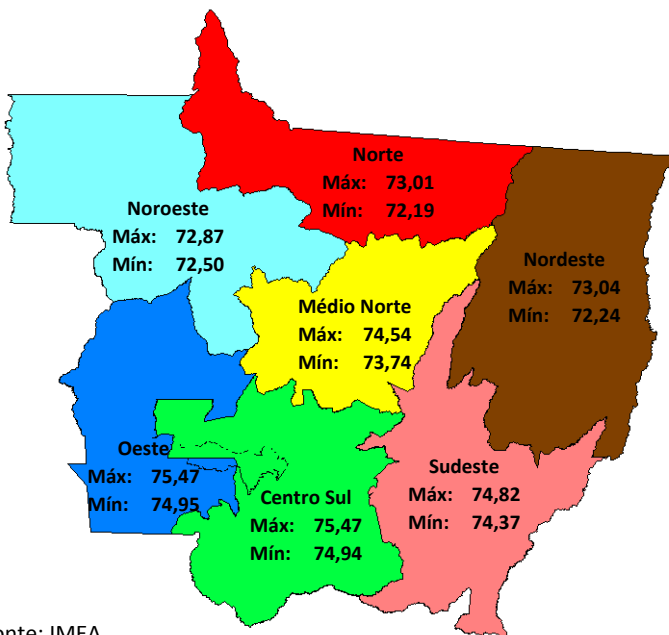

Fonte: IMEA

Noroeste: A região Noroeste fechou com preço médio de R\$ 72,87, com uma alta de R\$ 1,32 em relação à semana anterior. Foi indicado o preço de R\$ 76,00 a prazo em Juara no dia 14.

Norte: A região Norte encerrou a semana com a arroba do boi gordo à vista a R\$ 72,83, registrando um acréscimo de R\$ 1,51 acima da semana passada. Houve indicações de negócios fechados a R\$ 73,00, sendo que o melhor preço pedido na região foi em Alta Floresta por R\$ 75,00, a prazo.

Nordeste: A arroba do boi à vista na região Nordeste fechou em R\$ 72,75, valor R\$ 1,22 acima da semana anterior. Houve indicação de negócio fechado com o preço de R\$ 71,00 no boi gordo com pagamento à vista em Água Boa.

Médio-Norte: No Médio-Norte a arroba do boi gordo fechou por R\$ 74,15, com propostas de negócios por R\$ 75,00 no pagamento à vista em Sinop no dia 16.

Oeste: A região Oeste encerrou a semana com a arroba à vista a R\$ 75,10, valor R\$ 1,73 acima do levantado no final da semana anterior. Negócios efetivos foram registrados, ocorrendo em Porto Esperidião, com o boi gordo comercializado a R\$ 75,00 à vista no dia 14 de abril.

Centro-Sul: A região Centro-Sul fechou a semana com a arroba do boi gordo à vista por R\$ 75,24, tendo alta na semana em R\$ 1,75, com registro de negócios pelo preço de R\$ 75,00 no pagamento a prazo em Tangará da Serra e propostas de R\$ 76,00 à vista em Cáceres no dia 14.

Sudeste: O preço médio do boi à vista na região Sudeste fechou a semana valendo R\$ 74,67, alta de R\$ 1,78 em relação ao último dia da semana passada. Em Rondonópolis foram registrados negócios por R\$ 77,00 a prazo no dia 16.

Cotação do Boi gordo e relação de troca com a bezerro desmama.

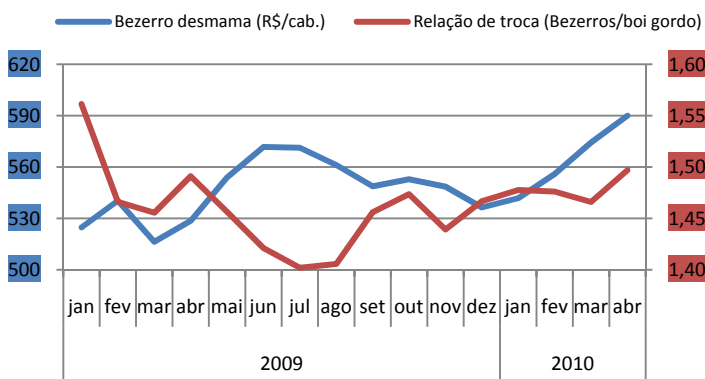

Fonte: IMEA

REPOSIÇÃO: Nos últimos três meses a relação de troca entre o bezerro desmama e o boi gordo, pesando 16,5 arrobas, voltou aos patamares observados em 2009. A última precificação do bezerro desmama ficou em R\$ 590,00/cab, obtendo uma alta de 11,6% em relação ao ano passado. Já no mês de janeiro de 2009 a relação de troca começou a melhorar, chegando a 1,50 em abril, ou seja, 0,01 acima do mesmo período de 2009. Apesar da valorização do bezerro desmama, a reposição melhorou para o invernista mato-grossense, já que a arroba teve uma considerável alta nas últimas semanas.

RELAÇÃO DE TROCA: A relação de troca entre o sal mineral (60-65 g de fósforo/Kg) e a arroba do boi gordo, ambos comercializados em Mato Grosso, registrou no mês de março a relação de 2,32 (saca 30 kg de sal/@ boi gordo), deste modo o pecuarista com a venda de uma arroba conseguiria comprar aproximadamente 70 kg de sal. Apesar da queda na relação de troca comparada ao mês anterior (2,38), ela se mantém favorável se for analisada em relação ao mesmo período do ano passado, quando registrou 1,85. Essa melhora deve-se à queda de 11,4% no preço do sal, entre abril de 2009 e abril deste ano, enquanto a arroba do boi gordo acumulou uma valorização de 11%.

Relação de Troca do Sal Mineral x Preço da @ boi gordo

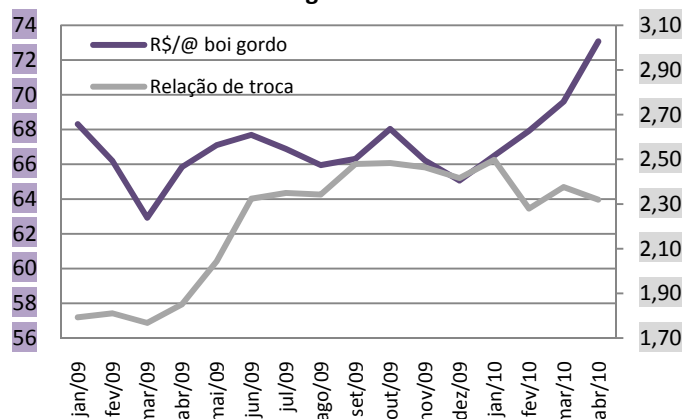

Fonte: IMEA

Mercado futuro do boi gordo para vencimento em outubro (R\$/@)

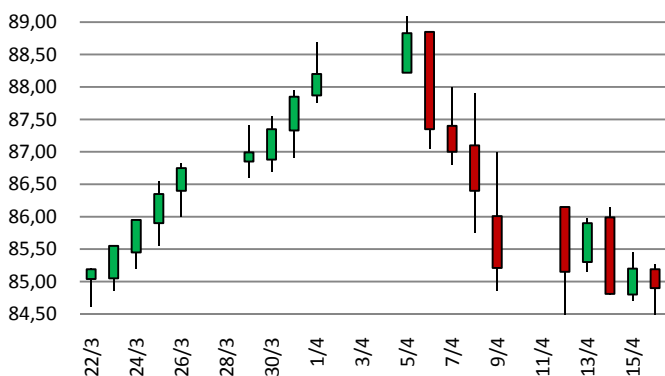

Fonte: BOVESPA/BM&F; Elaboração: IMEA

MERCADO FUTURO: Após a forte queda observada na BM&F na última semana, o mercado futuro ficou sem rumo, com fortes variações no início desta semana, ficando todavia mais calmo nos últimos dias. No dia de maior volatilidade, quarta-feira, o contrato de outubro caiu R\$ 1,18, fechando por R\$ 84,81. Com isso os resultados foram de fechamentos alternados e no final da semana o mesmo contrato encerrou valendo R\$ 84,90, ou seja, baixa de R\$ 0,31 em relação à sexta-feira anterior. O boi gordo na BM&F segue esperando uma definição clara do mercado físico paulista, que, apesar da queda de R\$ 1,23 e da alta da escala de abate ao longo da semana, ainda não deu sinais claros de qual rumo irá tomar.

PREÇOS DA ARROBA DO BOI À VISTA (R\$/@) – de 12 a 16 de abril – Livre de Funrural

Regiões	Segunda-feira	Terça-feira	Quarta-feira	Quinta-feira	Sexta-feira	Varição semanal	Varição mensal
Noroeste	72,57	72,63	72,85	72,87	72,50	-0,10%	5,71%
Norte	73,00	73,01	73,01	72,94	72,19	-1,11%	4,81%
Nordeste	72,98	72,93	73,04	72,54	72,24	-1,01%	5,06%
Médio-Norte	73,74	74,24	74,27	74,54	73,98	0,33%	6,11%
Oeste	74,95	74,96	75,05	75,47	75,09	0,19%	7,06%
Centro-Sul	74,94	75,00	75,12	75,99	75,17	0,30%	6,19%
Sudeste	74,37	74,66	74,69	74,82	74,81	0,59%	6,12%

Fonte: Imea

PREÇOS DA @ DA VACA À VISTA (R\$/@) – de 12 a 16 de abril – Livre de Funrural

Regiões	Segunda-feira	Terça-feira	Quarta-feira	Quinta-feira	Sexta-feira	Varição semana	Varição mensal
Noroeste	67,15	67,40	67,54	68,49	67,42	0,41%	5,23%
Norte	67,94	68,00	67,95	68,49	67,20	-1,08%	4,71%
Nordeste	67,78	68,00	67,68	67,94	67,49	-0,44%	5,05%
Médio-Norte	68,19	68,21	68,39	69,03	67,87	-0,47%	3,90%
Oeste	68,33	68,28	68,36	69,32	68,42	0,14%	4,07%
Centro-Sul	69,00	69,00	69,16	69,99	68,99	-0,01%	3,88%
Sudeste	68,98	68,98	69,31	69,16	69,97	1,43%	5,75%

Fonte: Imea

MÉDIA DA ESCALA DE ABATE (Dias) – de 12 a 16 de abril

Regiões	Segunda-feira	Terça-feira	Quarta-feira	Quinta-feira	Sexta-feira	Varição Absoluta semanal (dias)	Varição Absoluta mensal (dias)
Noroeste	4,37	5,50	4,83	4,59	4,75	0,38	-0,39
Norte	4,72	5,18	4,75	4,79	4,66	-0,05	-0,14
Nordeste	4,75	5,02	4,73	4,44	3,86	-0,88	-1,07
Médio-Norte	4,59	4,87	4,75	4,59	4,48	-0,11	-0,36
Oeste	4,50	5,35	4,11	4,99	4,70	0,21	-0,81
Centro-Sul	4,21	4,63	4,30	4,55	4,36	0,15	-0,80
Sudeste	3,80	3,64	4,13	4,28	4,11	0,30	-1,02

Fonte: Imea

DIFERENÇA DOS PREÇOS À VISTA E A PRAZO (BOI GORDO)

Regiões	Média em 2009	Média Abr./10
Noroeste	3,93%	2,87%
Norte	3,98%	2,84%
Nordeste	3,64%	2,85%
Médio-Norte	4,56%	2,83%
Oeste	3,53%	2,83%
Centro-Sul	3,25%	2,83%
Sudeste	3,37%	2,80%

Fonte: Imea

DIFERENÇA DE BASE PARA PREÇOS DA ARROBA DO BOI GORDO À VISTA ENTRE MATO GROSSO E SÃO PAULO

Regiões	Diferença média de 2009		Diferença média de Abr/10	
	R\$	%	R\$	%
Noroeste	11,72	-15,11%	9,69	-11,89%
Norte	12,92	-16,65%	9,65	-11,83%
Nordeste	13,04	-16,80%	9,55	-11,71%
Médio-Norte	13,21	-17,02%	8,45	-10,37%
Oeste	10,85	-13,98%	7,47	-9,17%
Centro-Sul	10,20	-13,14%	7,31	-8,97%
Sudeste	10,66	-13,73%	7,87	-9,65%

Fonte: Imea, Cepea

Estatísticas – Bovinocultura

16 de abril de 2010

Número: 98

PREÇOS DOS MACHOS PARA REPOSIÇÃO (R\$/cabeça) – de 12 a 16 de abril

Região	Boi Magro Nelore com 360kg (12@)			Garrote Nelore de 18 meses com 285 kg (9,5@)			Bezerro Nelore de 12 meses com 210kg (7@)			Bezerro Nelore de 8 meses com 165kg (5,5@)		
	Médio	Máximo	Mínimo	Médio	Máximo	Mínimo	Médio	Máximo	Mínimo	Médio	Máximo	Mínimo
Mato Grosso	890,44	1050,00	750,00	758,11	900,00	600,00	661,11	800,00	550,00	595,11	700,00	520,00
Noroeste	836,67	850,00	820,00	676,67	700,00	650,00	620,00	650,00	590,00	580,00	590,00	570,00
Norte	858,00	900,00	800,00	738,00	850,00	700,00	624,00	680,00	550,00	561,00	600,00	520,00
Nordeste	886,00	1050,00	750,00	750,00	850,00	600,00	646,00	720,00	550,00	580,00	650,00	520,00
Médio-Norte	850,00	850,00	850,00	750,00	750,00	750,00	600,00	600,00	600,00	560,00	560,00	560,00
Oeste	896,67	1000,00	780,00	795,00	900,00	670,00	690,00	750,00	630,00	613,33	650,00	550,00
Centro-Sul	916,15	1000,00	830,00	774,62	900,00	700,00	685,38	800,00	620,00	616,15	700,00	550,00
Sudeste	915,71	1000,00	850,00	766,43	850,00	670,00	681,43	750,00	620,00	611,43	650,00	530,00

Fonte: Imea

PREÇOS DAS FÊMEAS PARA REPOSIÇÃO (R\$/cabeça) – de 12 a 16 de abril

Região	Vaca Nelore de 315 kg (10,5@)			Novilha Nelore de 18 meses com 255 kg (8,5@)			Bezerra Nelore de 12 meses com 180 kg (6@)			Bezerra Nelore de 8 meses com 150 kg (5@)		
	Médio	Máximo	Mínimo	Médio	Máximo	Mínimo	Médio	Máximo	Mínimo	Médio	Máximo	Mínimo
Mato Grosso	720,23	950,00	550,00	562,05	700,00	400,00	466,59	600,00	350,00	408,64	530,00	310,00
Noroeste	716,67	770,00	630,00	566,67	600,00	530,00	433,33	450,00	400,00	383,33	400,00	370,00
Norte	735,00	800,00	600,00	531,00	700,00	450,00	458,00	550,00	420,00	398,00	430,00	350,00
Nordeste	706,00	800,00	600,00	540,00	600,00	400,00	448,00	550,00	350,00	384,00	460,00	310,00
Médio-Norte	700,00	700,00	700,00	550,00	550,00	550,00	450,00	450,00	450,00	350,00	350,00	350,00
Oeste	716,67	800,00	600,00	596,67	650,00	520,00	476,67	570,00	400,00	421,67	480,00	350,00
Centro-Sul	736,92	950,00	600,00	592,31	700,00	500,00	487,69	600,00	420,00	430,77	530,00	370,00
Sudeste	680,00	800,00	550,00	531,67	580,00	480,00	460,00	520,00	440,00	408,33	450,00	380,00

Fonte: Imea

PREÇOS DOS PRINCIPAIS CORTES DE CARNE BOVINA NO ATACADO (R\$/kg)

Corte	2009	2010												Variação dos preços		
		jan	fev	mar	abr	mai	jun	jul	ago	set	out	nov	dez	Dez09/ Abr10	Jan/Abr	2009 até Abr/10
Traseiro com osso	5,99	6,28	6,08	6,18	6,18									1,02%	0,00%	3,09%
Dianteiro com osso	3,91	3,51	3,59	3,97	3,94									12,03%	-0,88%	0,64%
Ponta de agulha	3,80	3,51	3,61	3,69	3,71									5,90%	0,40%	-2,46%
Carcaça casada	4,88	4,79	4,76	4,97	4,98									4,77%	0,23%	1,98%

Fonte: Imea

PREÇOS DOS PRINCIPAIS CORTES DE CARNE BOVINA NO VAREJO (R\$/kg)

Corte	2009	2010												Variação dos preços			
		Jan.	Fev.	Mar.	Abr.	Mai.	Jun.	Jul.	Ago.	Set.	Out.	Nov.	Dez.	Mar09- Mar10	Fev10- Mar10	2009 até Mar/2010	
PREÇO MÉDIO	10,48	10,81	9,50	9,73													
FILÉ MIGNON	19,21	22,91	21,65	21,24													
CONTRAFILÉ	15,41	17,54	14,68	16,32													
PICANHA	29,52	25,1	24,05	24,77													
ALCATRA	15,06	16,81	15,89	15,52													
COXÃO MOLE	12,90	13,25	11,81	12,09													
COXÃO DURO	11,18	11,68	10,98	10,93													
PATINHO	12,15	12,35	11,02	10,90													
ACÉM	8,59	10,83	7,68	6,99													
MÚSCULO	8,62	7,87	6,95	7,46													
COSTELA	6,20	5,34	4,54	4,99													
FRALDINHA	10,46	11,36	11,04	10,31													
LAGARTO	10,62	11,51	9,81	10,17													
MAMINHA	14,79	16,13	16,80	14,15													

Fonte: APR e Imea

REBANHO BOVINO DE MATO GROSSO POR REGIÃO (mil cabeças)

Rebanho	2002	2003	2004	2005	2006	2007	2008	2009	%por região	Evolução 2002/2009(%)	Evolução 2008/2009(%)
Mato Grosso	22.251	24.704	26.004	26.844	26.172	25.740	26.021	27.295	100,0%	22,7%	4,9%
Noroeste	2.788	3.084	3.624	3.697	3.753	3.689	3.886	4.085	15,0%	46,6%	5,1%
Norte	3.626	4.195	4.148	4.932	4.808	4.708	4.939	5.255	19,3%	44,9%	6,4%
Nordeste	3.950	4.262	4.587	4.709	4.875	4.872	4.812	5.152	18,9%	30,4%	7,1%
Médio-Norte	756	741	719	713	751	808	819	843	3,1%	11,5%	3,0%
Oeste	3.551	4.018	4.386	4.213	4.002	3.837	3.752	3.872	14,2%	9,0%	3,2%
Centro-Sul	3.053	3.589	4.120	4.152	3.888	3.720	3.660	3.732	13,7%	22,2%	2,0%
Sudeste	4.527	4.817	4.422	4.427	4.095	4.105	4.153	4.356	16,0%	-3,8%	4,9%

Fonte: Indea; Elaboração: Imea

UTILIZAÇÃO DA CAPACIDADE INDUSTRIAL INSTALADA (%) – Plantas SIF construídas em Mato Grosso

Região	jan/10	fev/10	mar/10	abr/10	mai/10	jun/10	jul/10	ago/10	set/10	out/10	nov/10	dez/10	Média anual	
													2010	2009
Mato Grosso	51,4%	51,2%											51,3%	42,7%
Noroeste	56,7%	54,8%											55,7%	42,7%
Norte	56,8%	61,7%											59,2%	42,7%
Nordeste	22,6%	21,7%											22,1%	42,7%
Médio-Norte	65,7%	72,3%											69,0%	42,7%
Oeste	20,9%	23,5%											22,2%	42,7%
Centro-Sul	54,1%	52,7%											53,4%	42,7%
Sudeste	61,2%	63,7%											62,4%	42,7%

Fonte: Imea e Indea

ABATE TOTAL MENSAL POR REGIÃO DE ORIGEM (mil cabeças)

Região	jan/10	fev/10	mar/10	abr/10	mai/10	jun/10	jul/10	ago/10	set/10	out/10	nov/10	dez/10	Total 2010	Média mensal		
														2010	2009	Dif. %
Mato Grosso	378,2	340,8											719,0	359,5	348,5	3,2%
Noroeste	41,7	40,1											81,8	40,9	42,7	-4,3%
Norte	83,4	78,4											161,8	80,9	65,6	23,3%
Nordeste	63,3	53,0											116,3	58,1	60,8	-4,4%
Médio-Norte	20,9	10,5											31,4	15,7	14,8	6,2%
Oeste	64,4	63,9											128,3	64,2	65	-1,3%
Centro-Sul	46,4	34,3											80,7	40,4	41,2	-2,0%
Sudeste	58,0	60,6											118,6	59,3	58,4	1,5%

Fonte: Indea; Elaboração: Imea

PERCENTUAL DE ABATE DE FÊMEAS POR REGIÃO DE ORIGEM (%)

Região	jan/10	fev/10	mar/10	abr/10	mai/10	jun/10	jul/10	ago/10	set/10	out/10	nov/10	dez/10	Total2010	Média mensal	
														2009	Dif. pp
Mato Grosso	34,05%	40,31%											37,02%	35,50%	1,52%
Noroeste	38,36%	44,19%											41,20%	38,50%	2,70%
Norte	30,28%	36,05%											33,07%	36,00%	-2,93%
Nordeste	42,24%	46,98%											44,42%	41,30%	3,12%
Médio-Norte	14,54%	35,92%											21,73%	22,80%	-1,07%
Oeste	31,33%	33,43%											32,37%	29,10%	3,27%
Centro-Sul	35,70%	43,46%											39,00%	40,20%	-1,20%
Sudeste	36,19%	43,65%											40,01%	34,00%	6,01%

Fonte: Indea; Elaboração: Imea

EXPORTAÇÕES MATO-GROSSENSES DE CARNE EM VOLUME (toneladas de equivalente carcaça)

Região	jan 2010	fev 2010	Mar 2010	abr 2010	mai 2010	jun 2010	jul 2010	ago 2010	set 2010	out 2010	nov 2010	dez 2010	Total 2010	Média mensal		
														2010	2009	Dif. %
Total	14.886	14.577	17.774										47.237	15.746	15.472	21,93%
União Europeia	700	972	702										2.374	791	946	-27,82%
Oriente Médio	4.407	4.835	5.191										14.433	4.811	2.817	7,36%
China	1.342	1.872	1.984										5.198	1.733	1.469	5,97%
Rússia	3.539	2.924	5.384										11.847	3.949	5.312	84,12%
Venezuela	2.328	1.989	66										4.383	1.461	1.729	-96,69%
Outros países	2.569	1.986	4.449										9.004	3.001	3.198	124,01%

Fonte: Secex; Elaboração: Imea

EXPORTAÇÕES MATO-GROSSENSES DE CARNE EM VALOR (mil US\$ FOB)

Região	jan 2010	fev 2010	Mar 2010	abr 2010	mai 2010	jun 2010	jul 2010	ago 2010	set 2010	out 2010	nov 2010	dez 2010	Total 2010	Média mensal		
														2010	2009	Dif. %
Total	41.916	41.789	47.975										131.680	43.893	39.417	14,80%
União Europeia	3.017	4.708	3.617										11.342	3.781	4.315	-23,18%
Oriente Médio	13.716	14.222	14.990										42.928	14.309	7.977	5,40%
China	3.357	4.784	5.185										13.326	4.442	3.568	8,39%
Rússia	8.424	7.251	13.508										29.183	9.728	11.464	86,29%
Venezuela	7.299	6.567	164										14.030	4.677	5.010	-97,50%
Outros países	6.103	4.257	10.511										20.871	6.957	7.083	146,91%

Fonte: Secex; Elaboração: Imea

EXPORTAÇÕES BRASILEIRAS POR ESTADO DE ORIGEM (toneladas de equivalente carcaça)

Estado	2004	2005	2006	2007	2008	2009	2010*	Market Share		
								2010*	2009	2004-2009
Brasil	1.462.559	1.683.755	1.903.203	1.990.500	1.633.467	1.450.377	218.325	100,00%	1.462.559	1.683.755
São Paulo	1.033.445	1.007.783	946.907	992.257	734.858	598.980	94.730	43,39%	1.033.445	1.007.783
Mato Grosso	67.711	119.705	252.826	279.539	213.447	185.663	29.463	13,49%	67.711	119.705
Goiás	109.026	140.119	277.474	301.420	204.920	188.282	25.753	11,80%	109.026	140.119
Mato Grosso do Sul	65.327	165.932	27.114	40.132	121.634	157.254	21.917	10,04%	65.327	165.932
Rondônia	9.547	26.015	64.722	127.824	118.864	58.510	10.269	4,70%	9.547	26.015
Minas Gerais	27.050	50.230	112.900	115.566	85.094	98.290	12.950	5,93%	27.050	50.230
Rio Grande do Sul	78.426	96.797	155.277	84.271	84.191	66.223	8.598	3,94%	78.426	96.797
Outros Estados	72.026	77.174	65.983	49.492	70.459	97.175	14.645	6,71%	72.026	77.174

* Janeiro e fevereiro

Fonte: Secex; Elaboração: Imea

ROTA DE ESCOAMENTO DAS EXPORTAÇÕES MATO-GROSSENSES DE CARNE (mil US\$ FOB)

PORTO DE SAÍDA	2008	2009	2010*	Participação de cada porto		
				2008	2009	2010
Total	633.622	461.719	22.092	100,0%	100,0%	100,0%
SANTOS (SP)	426.003	311.322	14.752	67,2%	67,4%	66,77%
ITAJAÍ (SC)	98.090	33.385	1.208	15,5%	7,2%	5,47%
PARANAGUÁ (PR)	92.280	106.726	5.305	14,6%	23,1%	24,01%
OUTROS PORTOS	17.248	10.286	828	2,7%	2,2%	3,75%

* Janeiro e fevereiro

Fonte: Secex; Elaboração: Imea

FOI NOTÍCIA

- Sanidade: Fundo Estadual de Sanidade Animal começa a ser cobrado no MT (Portal do DBO/SP – 07/04);
- Consumo de carne vermelha e gordurosa cai 15,8% no país (Folha Online – 07/04);
- Brasil x EUA: decisão da OMC favorece carne brasileira (Portal Beef Point, Giro do Boi/SP – 06/04);
- EUA: produção de carne bovina caiu em 2% no mês de fevereiro (Portal Beef Point, Giro do Boi/SP – 06/04);
- Imunização chega a 100% na fronteira (Folha do Estado – 05/04);
- Ampliação das atividades inclui estréia no mercado de carne bovina (Folha de S. Paulo – 05/04);

INDICADOR	ATUAL	ANTERIOR
SELIC (ao ano)	8,75%	9,25%
TJLP (ao ano)	6,00%	6,25%
IPCA 02/10	0,78%	0,75%
IPCA 12 meses	4,73%	4,50%
IGP-DI 02/10	1,09%	1,01%
IGP-DI 12 meses	0,78%	-0,44%



Presidente: Rui Carlos Ottoni Prado
Superintendente: Seneri Kernbeis Paludo
Elaboração: Otávio L. M. Celidonio, Daniel L. Ferreira, Alexandre Ribeiro e Carlos Ivam

Equipe técnica: Benencil Filho, Emerson Moura, Fagner Gomes, Laryana Miranda, Luana Camila Almeida, Mayara Infantino, Maria Amélia Tirloni, Sergio Pasqualli, Stefânia Pasqualotto.