

PECUARISTA CONTINUA SEGURANDO AS FÊMEAS: O fechamento dos dados de abate do 1º bimestre, fornecidos pelo Indea, mostraram que a retenção de fêmeas ainda continua alta. Na média de janeiro e fevereiro 37% dos abates foram de fêmeas. Apesar deste número ser maior que a média da taxa de abate de fêmeas de 2009, fechada em 35,5%, o valor é considerado baixo para essa época do ano, quando as fêmeas que não servem mais para reprodução são descartadas para abate. Para se ter uma ideia, no primeiro bimestre de 2009 a média do abate de fêmeas foi de 41,8%, ou seja, 6,3 pontos percentuais (pp) acima da média daquele ano e 4,8 pp acima da média deste ano. Esta taxa foi maior apenas do obtido no 1º bimestre de 2003, quando foi iniciada a série do Imea. Em relação ao volume houve uma queda de 7,6% em relação a 2009, passando de 288 para 266 mil cabeças. Os valores de abate mostram aquilo que já havia sido detectado com a pequena diferença do preço da vaca para o boi, ao contrário do esperado, os pecuaristas continuam retendo as fêmeas.

Participação por estado nas exportações de carne bovina

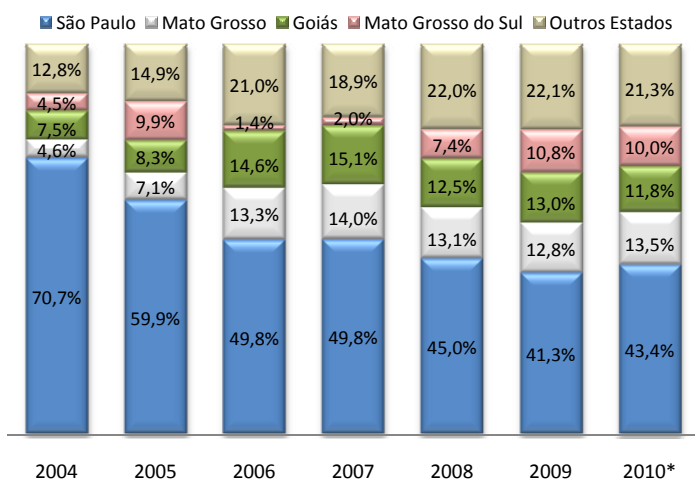

Fonte: SECEX; Elaboração: IMEA
*Jan. e Fev. de 2010

EXPORTAÇÕES: A participação mato-grossense nas exportações brasileiras de carne, neste ano, registrou um avanço, e com isso voltou a ocupar a 2ª colocação no ranking dos estados exportadores de carne bovina, posição ocupada por Goiás em 2009. Já os embarques paulistas esboçaram reação, após uma sequência de quedas. Quanto aos demais estados, o destaque foi Rondônia (4,7%), que entre janeiro e fevereiro ultrapassou o Rio Grande do Sul (3,9%), ficando com a 6ª colocação, logo abaixo de Minas Gerais (5,9%). A queda do percentual de São Paulo na exportação nacional, que chegou a representar 70,7% em 2004, vem do fato de que os estados do Centro-Oeste, grandes produtores e fornecedores da matéria-prima para os frigoríficos paulistas, passaram a destinar um volume maior da produção ao mercado externo.

OFERTA E DEMANDA: A oscilação nos preços da carne, entre fevereiro e março deste ano, registrou uma alta de 2,5% no preço da arroba que segue em recuperação, iniciada em dezembro do ano passado. No mesmo período a carne comercializada no varejo subiu 2,4%, enquanto que, no atacado verificou-se um aumento de 4,2%. O mercado firme do boi gordo, com seu movimento de alta acabou por influenciar o aumento dos preços do atacado e varejo. Na análise anual verificada (março 09/março 10), observa-se uma valorização no preço da arroba de 9,4% e 6,2% no mercado atacadista. Já o preço no varejo demonstrou um recuo de 8,2%. Com isso, apesar de continuar alta, nota-se uma queda na diferença entre os valores praticados no varejo contra o restante da cadeia de carne.

Variação dos preços da arroba, carne no atacado e carne no varejo desde fevereiro de 2005

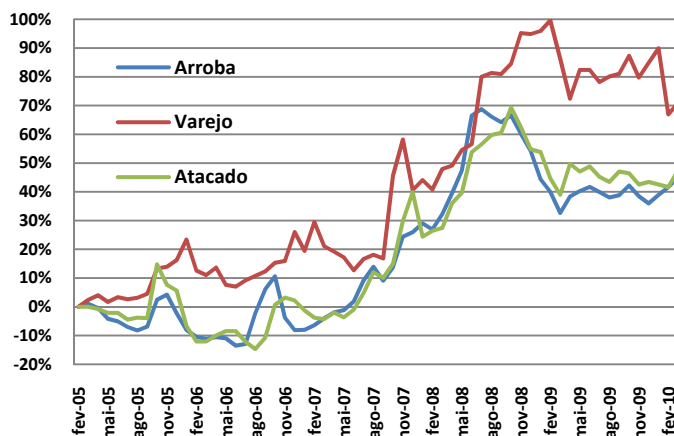

Fonte: INDEA; Elaboração: IMEA

Análise – Bovinocultura

09 de abril de 2010

Número: 97

PREÇOS DA SEMANA

Preço da @ do boi gordo à vista nas macro-regiões do IMEA

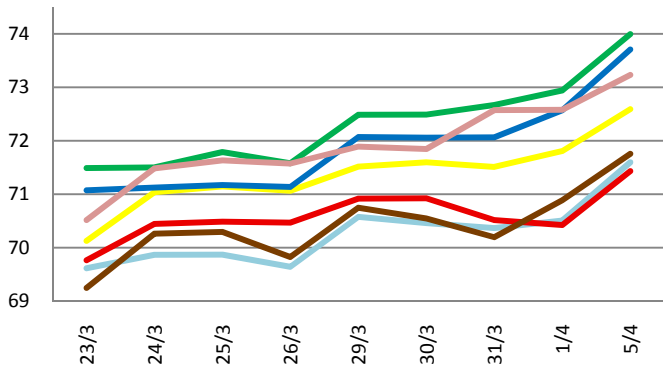

Preço da @ da vaca à vista nas macro-regiões do IMEA

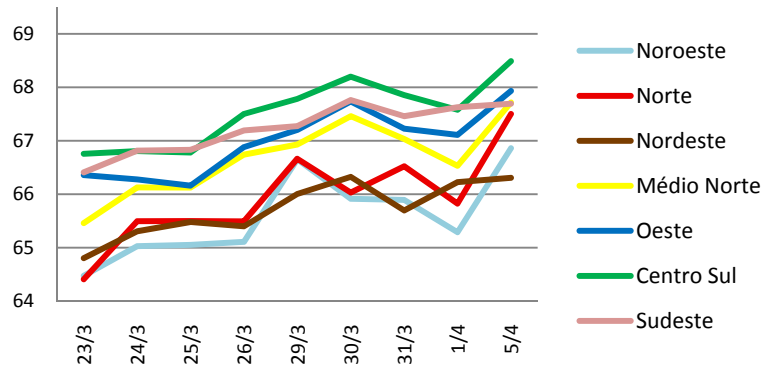

Semana de mercado firme para o boi gordo mato-grossense, que encerrou com alta de 0,88% (R\$ 0,64/@), com o preço médio de R\$ 72,32/@ à vista. Já a vaca gorda fechou valendo R\$ 67,30/@ à vista em média, uma valorização de 0,96% (R\$ 0,64/@).

Valor máximo e mínimo semanal da arroba do boi à vista livre de FUNRURAL nas macrorregiões do Imea (R\$/@)

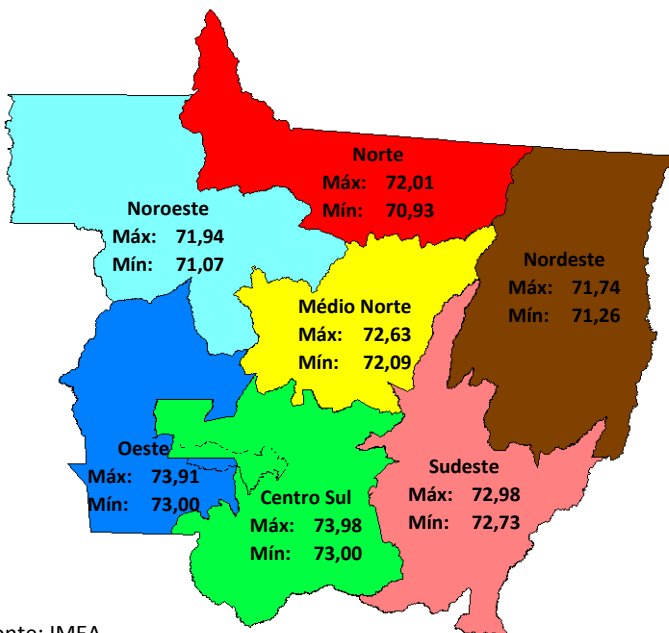

Fonte: IMEA

Noroeste: A região Noroeste fechou com preço médio de R\$ 71,37, com uma alta de R\$ 1,93 em relação à semana anterior. Foi indicado o preço de R\$ 70,00 a prazo em Castanheira no dia 5.

Norte: A região Norte encerrou a semana com a arroba do boi gordo à vista a R\$ 71,32, registrando um acréscimo de R\$ 2,09 acima do fechamento da semana passada. Não houve indicações de negócios, sendo que o preço de pedido dos produtores chegou a R\$ 74,00 a prazo em Nova Canaã.

Nordeste: A arroba do boi à vista na região Nordeste fechou em R\$ 71,53, valor R\$ 1,35 acima do dia 1. Houve indicação de negócio fechado com o preço de R\$ 71,00 no boi gordo com pagamento à vista em Água Boa.

Médio-Norte: No Médio-Norte a arroba do boi gordo fechou por R\$ 72,28, com propostas de negócios por R\$ 75,00 no pagamento a prazo em Sinop no dia 7.

Oeste: A região Oeste encerrou a semana com a arroba à vista a R\$ 73,37, valor R\$ 1,84 acima do levantado no final da semana anterior. Negócios efetivos foram registrados, ocorrendo em Mirassol D'Oeste, com o boi gordo comercializado a R\$ 73,00 à vista no dia 6 de março.

Centro-Sul: A região Centro-Sul fechou a semana com a arroba do boi gordo à vista por R\$ 73,49, tendo alta na semana em R\$ 1,54. Com registros de negócios pelos preços de R\$ 72,00 no pagamento a prazo em Tangará da Serra. E propostas de R\$ 75,00 à vista em Cáceres no dia 7.

Sudeste: O preço médio do boi à vista na região Sudeste fechou a semana valendo R\$ 72,89, alta de quase R\$ 0,91 em relação ao último dia da semana passada. Em Pedra Preta foram registrados negócios por R\$ 75,00 a prazo no dia 7.

O preço da vaca solteira (10,5@) e o transporte de fêmeas de 24 a 36 meses em MT

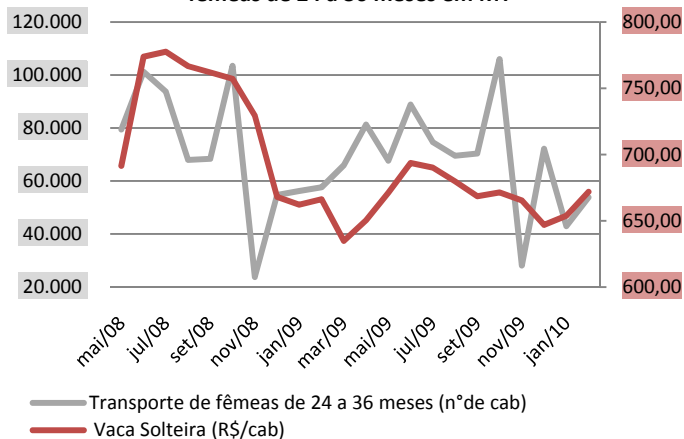

Fonte: IMEA

REPOSIÇÃO: No primeiro trimestre deste ano o mercado da bovinocultura de corte se reaqueceu e por conta disso a oferta se retraiu. O preço da vaca solteira ficou cotado em R\$ 670,05/cab, obteve uma alta de 2,3% em relação ao ano passado. Para corroborar com essa alta no preço, no primeiro bimestre o transporte das fêmeas de 24 a 36 meses decresceu em 17 mil cabeças na comparação com o mesmo período de 2009. Se o preço continuar nessa tendência de valorização, a movimentação dessas fêmeas tende a aumentar também, principalmente no segundo e terceiro trimestre quando os pecuaristas fecham as novilhas mais novas no cocho.

RELAÇÃO DE TROCA: Mais um período de vacinação contra a aftosa se aproxima. O mês de março para o produtor se mostrou vantajoso no que se diz respeito à relação de troca da arroba do boi gordo com a vacina Aftobove, pois além do preço da dose ter se desvalorizado em 3,8% em comparação com novembro de 2009, a cotação da arroba do boi gordo registrou uma alta de 5,1% nos mesmos meses. Com isso, a relação de troca ficou em 63,3 dose/@, ou seja, em março se comprava 63,3 doses com uma arroba do boi gordo. Em maio de 2009 a relação de troca foi de 59,4 dose/@, quando a arroba do boi gordo estava cotada a R\$ 67,10 e o preço da doses em R\$ 1,13, fato que não deve se repetir por conta da melhora do cenário do mercado do boi.

O preço da vacina aftobove e sua relação de troca com a arroba do boi gordo em MT

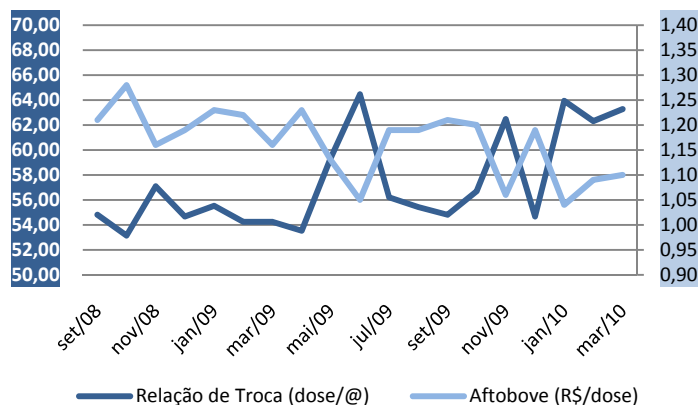

Fonte: IMEA

Variação do mercado futuro com vencimento em outubro (R\$/@)

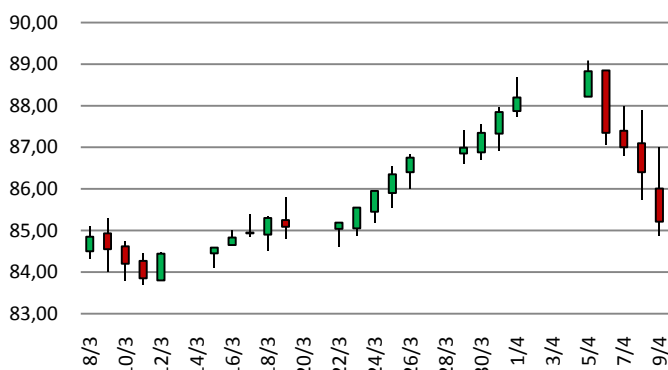

Fonte: BOVESPA/BM&F; Elaboração: IMEA

MERCADO FUTURO: Há momentos em que simplesmente temos que admitir: não dá pra entender. Após semanas de altas consecutivas, o contrato de outubro desabou caindo R\$ 3,62 entre segunda e sexta-feira. No dia de maior queda, terça-feira, o preço caiu R\$ 1,50, um susto para os que esperavam o preço alcançar R\$ 89,00. Com isso o mercado de outubro fechou a semana valendo R\$ 85,21. Comparado com o preço de fechamento do mercado físico em março, que foi de R\$ 81,00, o valor apontado pela BM&F representaria uma alta de 5,2%. De acordo com os preços divulgados pelo Cepea desde 1994, em apenas cinco dos últimos 15 anos, ou 1/3. Essa diferença foi menor ou igual a 5,2%, sendo que a média dos 15 anos foi de 11,8%.

PREÇOS DA ARROBA DO BOI À VISTA (R\$/@) – de 05 a 07 de abril – Livre de Funrural

Regiões	Segunda-feira	Terça-feira	Quarta-feira	Quinta-feira	Sexta-feira	Varição semanal	Varição mensal
Noroeste	71,10	71,07	71,94	-	-	1,18%	4,89%
Norte	70,93	71,01	72,01	-	-	1,52%	4,55%
Nordeste	71,26	71,61	71,74	-	-	0,67%	4,33%
Médio-Norte	72,09	72,13	72,63	-	-	0,75%	4,17%
Oeste	73,21	73,00	73,91	-	-	0,96%	5,37%
Centro-Sul	73,50	73,00	73,98	-	-	0,66%	4,52%
Sudeste	72,73	72,97	72,98	-	-	0,35%	3,53%

Fonte: Imea

PREÇOS DA @ DA VACA À VISTA (R\$/@) – de 05 a 07 de abril – Livre de Funrural

Regiões	Segunda-feira	Terça-feira	Quarta-feira	Quinta-feira	Sexta-feira	Varição semana	Varição mensal
Noroeste	66,36	66,53	66,92	-	-	0,85%	4,45%
Norte	67,00	66,98	67,49	-	-	0,73%	5,16%
Nordeste	65,81	66,42	67,05	-	-	1,89%	4,37%
Médio-Norte	67,22	67,48	67,73	-	-	0,77%	3,68%
Oeste	67,43	67,79	68,10	-	-	1,00%	3,58%
Centro-Sul	67,99	68,01	68,24	-	-	0,37%	2,74%
Sudeste	67,19	68,24	67,72	-	-	0,79%	2,36%

Fonte: Imea

MÉDIA DA ESCALA DE ABATE (Dias) – de 05 a 07 de abril

Regiões	Segunda-feira	Terça-feira	Quarta-feira	Quinta-feira	Sexta-feira	Varição Absoluta semanal (dias)	Varição Absoluta mensal (dias)
Noroeste	3,70	3,91	4,27	-	-	0,57	-0,87
Norte	3,28	3,85	4,06	-	-	0,78	-0,74
Nordeste	3,47	3,68	3,57	-	-	0,10	-1,36
Médio-Norte	3,42	3,71	4,20	-	-	0,79	-0,63
Oeste	4,17	3,81	3,81	-	-	-0,36	-1,70
Centro-Sul	3,87	3,57	4,06	-	-	0,19	-1,10
Sudeste	3,65	3,70	4,13	-	-	0,49	-0,99

Fonte: Imea

DIFERENÇA DOS PREÇOS À VISTA E A PRAZO (BOI GORDO)

Regiões	Média em 2009	Média Abr./10
Noroeste	3,93%	2,89%
Norte	3,98%	2,92%
Nordeste	3,64%	2,86%
Médio-Norte	4,56%	2,92%
Oeste	3,53%	2,89%
Centro-Sul	3,25%	2,88%
Sudeste	3,37%	2,88%

Fonte: Imea

DIFERENÇA DE BASE PARA PREÇOS DA ARROBA DO BOI GORDO À VISTA ENTRE MATO GROSSO E SÃO PAULO

Regiões	Diferença média de 2009		Diferença média de Abr/10	
	R\$	%	R\$	%
Noroeste	11,72	-15,11%	10,16	-12,52%
Norte	12,92	-16,65%	10,22	-12,59%
Nordeste	13,04	-16,80%	9,94	-12,25%
Médio-Norte	13,21	-17,02%	9,15	-11,27%
Oeste	10,85	-13,98%	8,14	-10,03%
Centro-Sul	10,20	-13,14%	7,96	-9,80%
Sudeste	10,66	-13,73%	8,50	-10,47%

Fonte: Imea, Cepea

Estatísticas – Bovinocultura

09 de abril de 2010

Número: 97

PREÇOS DOS MACHOS PARA REPOSIÇÃO (R\$/cabeça) – de 05 a 07 de abril

Região	Boi Magro Nelore com 360kg (12@)			Garrote Nelore de 18 meses com 285 kg (9,5@)			Bezerro Nelore de 12 meses com 210kg (7@)			Bezerro Nelore de 8 meses com 165kg (5,5@)		
	Médio	Máximo	Mínimo	Médio	Máximo	Mínimo	Médio	Máximo	Mínimo	Médio	Máximo	Mínimo
Mato Grosso	829,30	950,00	700,00	696,28	800,00	600,00	599,77	700,00	500,00	535,81	600,00	500,00
Noroeste	790,00	850,00	740,00	643,33	700,00	600,00	550,00	550,00	550,00	500,00	500,00	500,00
Norte	788,00	850,00	700,00	674,00	730,00	600,00	568,00	630,00	520,00	513,00	550,00	500,00
Nordeste	870,00	950,00	780,00	745,00	800,00	700,00	630,00	700,00	600,00	560,00	600,00	520,00
Médio-Norte	790,00	790,00	790,00	700,00	700,00	700,00	600,00	600,00	600,00	550,00	550,00	550,00
Oeste	831,67	900,00	750,00	721,67	800,00	650,00	613,33	700,00	550,00	538,33	580,00	500,00
Centro-Sul	850,83	950,00	800,00	698,33	750,00	600,00	611,67	700,00	500,00	546,67	600,00	500,00
Sudeste	848,57	900,00	800,00	697,14	750,00	670,00	617,14	650,00	600,00	547,14	600,00	500,00

Fonte: Imea

PREÇOS DAS FÊMEAS PARA REPOSIÇÃO (R\$/cabeça) – de 05 a 07 de abril

Região	Vaca Nelore de 315 kg (10,5@)			Novilha Nelore de 18 meses com 255 kg (8,5@)			Bezerra Nelore de 12 meses com 180 kg (6@)			Bezerra Nelore de 8 meses com 150 kg (5@)		
	Médio	Máximo	Mínimo	Médio	Máximo	Mínimo	Médio	Máximo	Mínimo	Médio	Máximo	Mínimo
Mato Grosso	648,10	780,00	520,00	523,81	680,00	400,00	431,19	500,00	350,00	374,52	450,00	300,00
Noroeste	673,33	700,00	620,00	533,33	550,00	520,00	400,00	420,00	380,00	346,67	370,00	330,00
Norte	671,00	780,00	570,00	527,00	630,00	400,00	434,00	500,00	350,00	369,00	420,00	300,00
Nordeste	650,00	650,00	650,00	507,50	550,00	480,00	412,50	450,00	400,00	365,00	380,00	350,00
Médio-Norte	600,00	600,00	600,00	550,00	550,00	550,00	450,00	450,00	450,00	350,00	350,00	350,00
Oeste	625,00	700,00	550,00	513,33	600,00	400,00	426,67	500,00	350,00	370,00	400,00	300,00
Centro-Sul	662,50	750,00	520,00	538,33	680,00	450,00	445,00	500,00	400,00	393,33	450,00	350,00
Sudeste	598,33	650,00	550,00	501,67	550,00	430,00	428,33	450,00	400,00	375,00	400,00	350,00

Fonte: Imea

PREÇOS DOS PRINCIPAIS CORTES DE CARNE BOVINA NO ATACADO (R\$/kg)

Corte	2009	2010												Variação dos preços					
		jan	fev	mar	abr	mai	jun	jul	ago	set	out	nov	dez	Dez09/ Abr10	Jan/Abr	2009 até Abr/10			
Traseiro com osso	5,99	6,28	6,08	6,18	6,09												-0,41%	-1,42%	1,63%
Dianteiro com osso	3,91	3,51	3,59	3,97	3,84												9,25%	-3,34%	-1,85%
Ponta de agulha	3,80	3,51	3,61	3,69	3,64												4,00%	-1,41%	-4,21%
Carcaça casada	4,88	4,79	4,76	4,97	4,90												3,16%	-1,31%	0,41%

Fonte: Imea

PREÇOS DOS PRINCIPAIS CORTES DE CARNE BOVINA NO VAREJO (R\$/kg)

Corte	2009	2010												Variação dos preços			
		Jan.	Fev.	Mar.	Abr.	Mai.	Jun.	Jul.	Ago.	Set.	Out.	Nov.	Dez.	Mar09- Mar10	Fev10- Mar10	2009 até Mar/2010	
PREÇO MÉDIO	10,48	10,81	9,50	9,73													
FILÉ MIGNON	19,21	22,91	21,65	21,24													
CONTRAFILÉ	15,41	17,54	14,68	16,32													
PICANHA	29,52	25,1	24,05	24,77													
ALCATRA	15,06	16,81	15,89	15,52													
COXÃO MOLE	12,90	13,25	11,81	12,09													
COXÃO DURO	11,18	11,68	10,98	10,93													
PATINHO	12,15	12,35	11,02	10,90													
ACÉM	8,59	10,83	7,68	6,99													
MÚSCULO	8,62	7,87	6,95	7,46													
COSTELA	6,20	5,34	4,54	4,99													
FRALDINHA	10,46	11,36	11,04	10,31													
LAGARTO	10,62	11,51	9,81	10,17													
MAMINHA	14,79	16,13	16,80	14,15													

Fonte: APR e Imea

REBANHO BOVINO DE MATO GROSSO POR REGIÃO (mil cabeças)

Rebanho	2002	2003	2004	2005	2006	2007	2008	2009	%por região	Evolução 2002/2009(%)	Evolução 2008/2009(%)
Mato Grosso	22.251	24.704	26.004	26.844	26.172	25.740	26.021	27.295	100,0%	22,7%	4,9%
Noroeste	2.788	3.084	3.624	3.697	3.753	3.689	3.886	4.085	15,0%	46,6%	5,1%
Norte	3.626	4.195	4.148	4.932	4.808	4.708	4.939	5.255	19,3%	44,9%	6,4%
Nordeste	3.950	4.262	4.587	4.709	4.875	4.872	4.812	5.152	18,9%	30,4%	7,1%
Médio-Norte	756	741	719	713	751	808	819	843	3,1%	11,5%	3,0%
Oeste	3.551	4.018	4.386	4.213	4.002	3.837	3.752	3.872	14,2%	9,0%	3,2%
Centro-Sul	3.053	3.589	4.120	4.152	3.888	3.720	3.660	3.732	13,7%	22,2%	2,0%
Sudeste	4.527	4.817	4.422	4.427	4.095	4.105	4.153	4.356	16,0%	-3,8%	4,9%

Fonte: Indea; Elaboração: Imea

UTILIZAÇÃO DA CAPACIDADE INDUSTRIAL INSTALADA (%) – Plantas SIF construídas em Mato Grosso

Região	jan/10	fev/10	mar/10	abr/10	mai/10	jun/10	jul/10	ago/10	set/10	out/10	nov/10	dez/10	Média anual	
													2010	2009
Mato Grosso	51,4%	51,2%											51,3%	42,7%
Noroeste	56,7%	54,8%											55,7%	42,7%
Norte	56,8%	61,7%											59,2%	42,7%
Nordeste	22,6%	21,7%											22,1%	42,7%
Médio-Norte	65,7%	72,3%											69,0%	42,7%
Oeste	20,9%	23,5%											22,2%	42,7%
Centro-Sul	54,1%	52,7%											53,4%	42,7%
Sudeste	61,2%	63,7%											62,4%	42,7%

Fonte: Imea e Indea

ABATE TOTAL MENSAL POR REGIÃO DE ORIGEM (mil cabeças)

Região	jan/10	fev/10	mar/10	abr/10	mai/10	jun/10	jul/10	ago/10	set/10	out/10	nov/10	dez/10	Total 2010	Média mensal		
														2010	2009	Dif. %
Mato Grosso	378,2	340,8											719,0	359,5	348,5	3,2%
Noroeste	41,7	40,1											81,8	40,9	42,7	-4,3%
Norte	83,4	78,4											161,8	80,9	65,6	23,3%
Nordeste	63,3	53,0											116,3	58,1	60,8	-4,4%
Médio-Norte	20,9	10,5											31,4	15,7	14,8	6,2%
Oeste	64,4	63,9											128,3	64,2	65	-1,3%
Centro-Sul	46,4	34,3											80,7	40,4	41,2	-2,0%
Sudeste	58,0	60,6											118,6	59,3	58,4	1,5%

Fonte: Indea; Elaboração: Imea

PERCENTUAL DE ABATE DE FÊMEAS POR REGIÃO DE ORIGEM (%)

Região	jan/10	fev/10	mar/10	abr/10	mai/10	jun/10	jul/10	ago/10	set/10	out/10	nov/10	dez/10	Total2010	Média mensal	
														2009	Dif.pp
Mato Grosso	34,05%	40,31%											37,02%	35,50%	1,52%
Noroeste	38,36%	44,19%											41,20%	38,50%	2,70%
Norte	30,28%	36,05%											33,07%	36,00%	-2,93%
Nordeste	42,24%	46,98%											44,42%	41,30%	3,12%
Médio-Norte	14,54%	35,92%											21,73%	22,80%	-1,07%
Oeste	31,33%	33,43%											32,37%	29,10%	3,27%
Centro-Sul	35,70%	43,46%											39,00%	40,20%	-1,20%
Sudeste	36,19%	43,65%											40,01%	34,00%	6,01%

Fonte: Indea; Elaboração: Imea

EXPORTAÇÕES MATO-GROSSENSES DE CARNE EM VOLUME (toneladas de equivalente carcaça)

Região	jan 2010	fev 2010	Mar 2010	abr 2010	mai 2010	jun 2010	jul 2010	ago 2010	set 2010	out 2010	nov 2010	dez 2010	Total 2010	Média mensal		
														2010	2009	Dif. %
Total	14.886	14.577											29.463	14.731	15.472	-4,79%
União Europeia	700	972											1.672	836	946	-11,61%
Oriente Médio	4.407	4.835											9.242	4.621	2.817	64,03%
China	1.342	1.872											3.214	1.607	1.469	9,40%
Rússia	3.539	2.924											6.463	3.232	5.312	-39,17%
Venezuela	2.328	1.989											4.317	2.158	1.729	24,83%
Outros países	2.569	1.986											4.555	2.277	3.198	-28,78%

Fonte: Secex; Elaboração: Imea

EXPORTAÇÕES MATO-GROSSENSES DE CARNE EM VALOR (mil US\$ FOB)

Região	jan 2010	fev 2010	Mar 2010	abr 2010	mai 2010	jun 2010	jul 2010	ago 2010	set 2010	out 2010	nov 2010	dez 2010	Total 2010	Média mensal		
														2010	2009	Dif. %
Total	41.916	41.789											83.704	41.852	39.417	6,18%
União Europeia	3.017	4.708											7.725	3.862	4.315	-10,49%
Oriente Médio	13.716	14.222											27.938	13.969	7.977	75,11%
China	3.357	4.784											8.142	4.071	3.568	14,09%
Rússia	8.424	7.251											15.674	7.837	11.464	-31,64%
Venezuela	7.299	6.567											13.866	6.933	5.010	38,39%
Outros países	6.103	4.257											10.360	5.180	7.083	-26,87%

Fonte: Secex; Elaboração: Imea

EXPORTAÇÕES BRASILEIRAS POR ESTADO DE ORIGEM (toneladas de equivalente carcaça)

Estado	2004	2005	2006	2007	2008	2009	2010*	Market Share		
								2010*	2009	2004-2009
Brasil	1.462.559	1.683.755	1.903.203	1.990.500	1.633.467	1.450.377	218.325	100,00%	1.462.559	1.683.755
São Paulo	1.033.445	1.007.783	946.907	992.257	734.858	598.980	94.730	43,39%	1.033.445	1.007.783
Mato Grosso	67.711	119.705	252.826	279.539	213.447	185.663	29.463	13,49%	67.711	119.705
Goiás	109.026	140.119	277.474	301.420	204.920	188.282	25.753	11,80%	109.026	140.119
Mato Grosso do Sul	65.327	165.932	27.114	40.132	121.634	157.254	21.917	10,04%	65.327	165.932
Rondônia	9.547	26.015	64.722	127.824	118.864	58.510	10.269	4,70%	9.547	26.015
Minas Gerais	27.050	50.230	112.900	115.566	85.094	98.290	12.950	5,93%	27.050	50.230
Rio Grande do Sul	78.426	96.797	155.277	84.271	84.191	66.223	8.598	3,94%	78.426	96.797
Outros Estados	72.026	77.174	65.983	49.492	70.459	97.175	14.645	6,71%	72.026	77.174

Fonte: Secex; Elaboração: Imea

* Janeiro e fevereiro

ROTA DE ESCOAMENTO DAS EXPORTAÇÕES MATO-GROSSENSES DE CARNE (mil US\$ FOB)

PORTO DE SAÍDA	2008	2009	2010*	Participação de cada porto		
				2008	2009	2010
Total	633.622	461.719	22.092	100,0%	100,0%	100,0%
SANTOS (SP)	426.003	311.322	14.752	67,2%	67,4%	66,77%
ITAJAÍ (SC)	98.090	33.385	1.208	15,5%	7,2%	5,47%
PARANAGUÁ (PR)	92.280	106.726	5.305	14,6%	23,1%	24,01%
OUTROS PORTOS	17.248	10.286	828	2,7%	2,2%	3,75%

Fonte: Secex; Elaboração: Imea

FOI NOTÍCIA

- Sanidade: Fundo Estadual de Sanidade Animal começa a ser cobrado no MT (Portal do DBO/SP – 07/04);
- Consumo de carne vermelha e gordurosa cai 15,8% no país (Folha Online – 07/04);
- Brasil x EUA: decisão da OMC favorece carne brasileira (Portal Beef Point, Giro do Boi/SP – 06/04);
- EUA: produção de carne bovina caiu em 2% no mês de fevereiro (Portal Beef Point, Giro do Boi/SP – 06/04);
- Imunização chega a 100% na fronteira (Folha do Estado – 05/04);
- Ampliação das atividades inclui estréia no mercado de carne bovina (Folha de São Paulo – 05/04);

INDICADOR

ATUAL

ANTERIOR

SELIC (ao ano)

8,75%

9,25%

TJLP (ao ano)

6,00%

6,25%

IPCA 02/10

0,78%

0,75%

IPCA 12 meses

4,73%

4,50%

IGP-DI 02/10

1,09%

1,01%

IGP-DI 12 meses

0,78%

-0,44%



Presidente: Rui Carlos Ottoni Prado

Superintendente: Seneri Kernbeis Paludo

Elaboração: Otávio L. M. Celidonio, Daniel L.

Ferreira, Alexandre Ribeiro e Carlos Ivam

Equipe técnica: Benencil Filho, Emerson Moura, Fagner Gomes, Laryana Miranda, Luana Camila Almeida, Mayara Infantino, Maria Amélia Tirloni, Sergio Pasqualli, Stefânia Pasqualotto.