

E COMEÇA 2010: O pecuarista começa o ano de 2010 com a barba de molho. O ano de 2009 passou e definitivamente não deixou saudades, mas ainda vamos ver a repercussão de muitas atitudes tomadas pelos agentes da cadeia ao longo do ano que passou... Em breve teremos os resultados da Campanha de Vacinação e saberemos como os produtores se comportaram com a alta dos preços da arroba, vivenciada em meados de 2008, e principalmente com a alta do preço do bezerro, que segue com uma relação de troca desfavorável para o invernoista. Pelo menos até o final da primeira quinzena de janeiro, o mercado deve seguir em ritmo de espera, com poucas ofertas, sendo que em boa parte dos casos a venda é feita apenas para cobrir as despesas acumuladas no final do ano. Alguma luz poderá ser apontada no final de janeiro e início de fevereiro, quando teremos os primeiros resultados da demanda internacional por nossa carne.

Evolução dos preços deflacionados da arroba do boi e da carne exportada

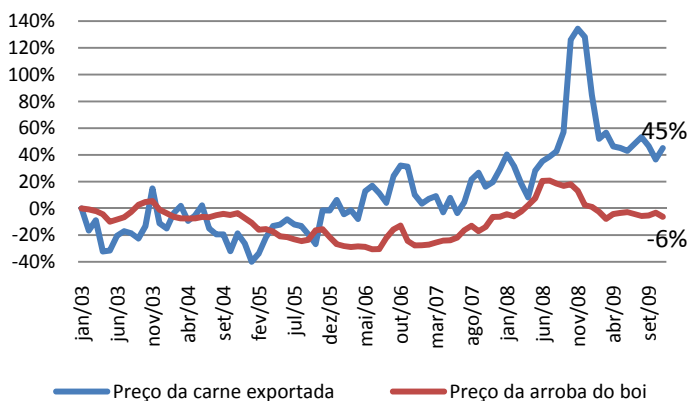

Fonte: SECEX; Elaboração: IMEA

EXPORTAÇÕES: No auge da crise financeira mundial, entre outubro de 2008 e março de 2009, os preços da arroba do boi caíram 21,9%. A situação se mostrava ainda mais crítica para o setor frigorífico, que via os preços da carne exportada caírem 30,8%. De lá para cá a situação mudou: o preço a arroba do boi ficou praticamente estável com alta de apenas 1,7% e o preço da carne exportada ainda caiu 7,4%, acumulando desde outubro de 2008 uma queda de 35,9% para o preço da carne exportada e 20,5% para a arroba do boi. Apesar do comportamento desfavorável dos preços para os frigoríficos, a exportação ainda é uma ótima alternativa para estes aumentarem suas margens, já que, no longo prazo, os preços da carne exportada subiram 45%, enquanto que o preço pago ao produtor caiu 6%.

OFERTA E DEMANDA: Os dados de movimentação de bovinos para abate, fornecidos pelo Indea, mostram que a oferta de animais em 2009 fechará muito próximo do acumulado em 2008. Em novembro o volume abatido voltou a cair, ficando maior apenas do que o acumulado em maio, quando 306 mil cabeças foram para o gancho. Com isso, faltam 328 mil cabeças para superar os abates de 2008, o que provavelmente não acontecerá, já que, além dos feriados, muitos frigoríficos aproveitaram o período de festas para dar férias aos funcionários. Além do número de animais abatidos, o percentual de fêmeas chama a atenção. Em 2009 este percentual caiu para baixo dos 35% a partir do segundo semestre e a taxa média de abate de fêmeas deverá ficar 5 pontos percentuais abaixo do verificado em 2008.

Abate de bovinos em 2009 (mil cabeças)

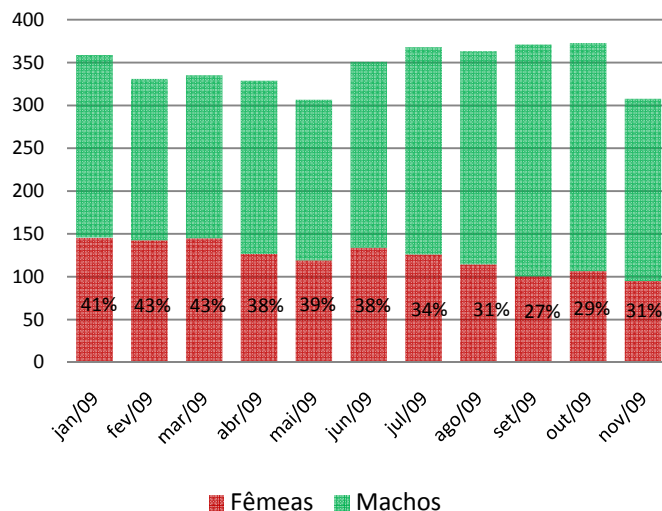

Fonte: INDEA; Elaboração: IMEA

Análise – Bovinocultura

08 de janeiro de 2010

Número: 84

PREÇOS DA SEMANA

Preço da @ do boi gordo à vista nas macro-regiões do Imea

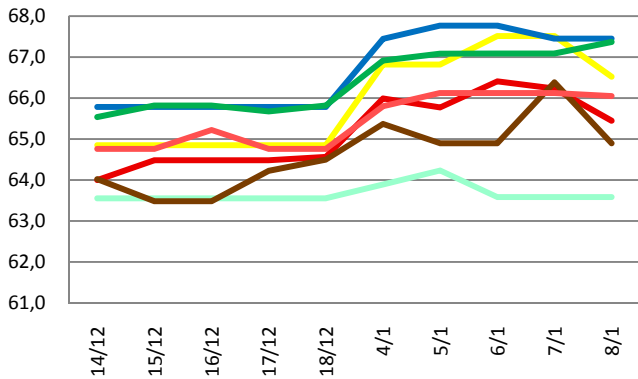

Preço da @ da vaca à vista nas macro-regiões do Imea

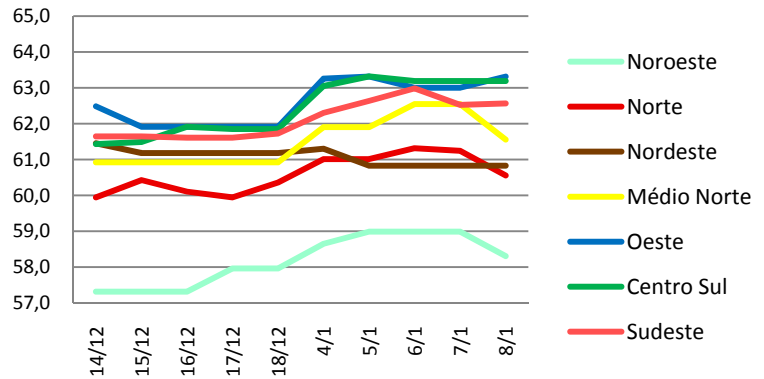

Na primeira semana do ano, o preço à vista da arroba do boi gordo, em Mato Grosso, apresentou alta de 1,74% (R\$ 1,16/@) e iniciou o ano com cotação de R\$ 66,25/@. Na mesma tendência, o preço da arroba da vaca gorda registrou valorização de 1,15% (R\$ 0,71/@), terminando a semana com cotação de R\$ 62,02/@ na última sexta-feira.

Valor máximo e mínimo da arroba à vista do boi na semana praticado nas macrorregiões do Imea (R\$/@)

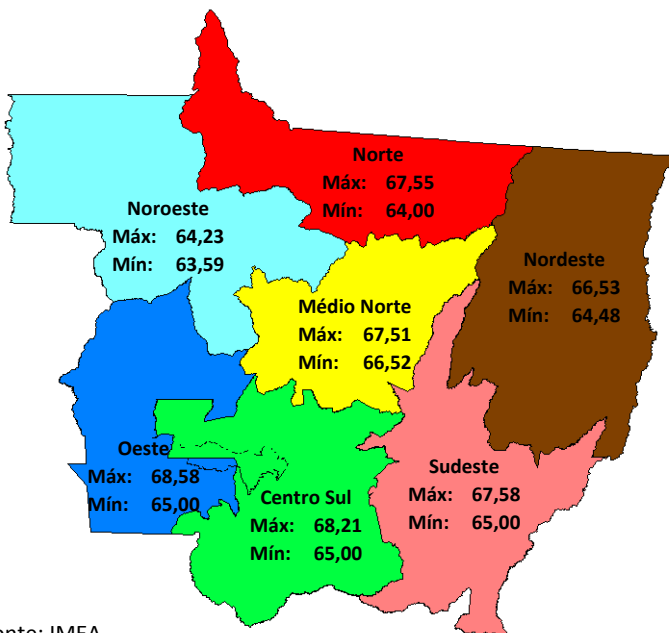

Fonte: IMEA

Noroeste: Na cidade de Juara, o preço da arroba do boi gordo teve leve queda de R\$ 0,03/@, encerrando a primeira semana do ano com cotação de R\$ 63,59/@.

Norte: Em Alta Floresta, o preço da arroba fechou em R\$ 64,00/@, alta de R\$ 1,00/@. Em Colíder, a arroba fechou em R\$ 67,55/@, alta de R\$ 1,02/@. Em Matupá, o preço teve alta de R\$ 1,37/@ e ficou cotado a R\$ 65,88/@. Em Nova Canaã, a arroba fechou em R\$ 66,52/@, alta de R\$ 2,65/@.

Nordeste: O preço da arroba em Água Boa teve valorização de R\$ 1,47/@, encerrando a semana cotado a R\$ 66,00/@. Já em Vila Rica o preço da arroba do boi gordo não registrou variação e ficou cotado a R\$ 64,48/@.

Médio-Norte: Em Sinop, o preço à vista da arroba do boi gordo obteve valorização de R\$ 1,67/@ e fechou a semana com cotação de R\$ 66,52/@ na última sexta-feira.

Oeste: O preço à vista da arroba do boi gordo, em Mirassol D'Oeste, registrou incremento de R\$ 2,05/@ e iniciou o ano cotado a R\$ 68,58/@. Já na cidade de Araputanga, o preço da arroba apresentou valorização de R\$ 1,00/@ e ficou cotado a R\$ 65,00/@.

Centro-Sul: Em Diamantino, o preço da arroba ficou em R\$ 66,00/@, alta de R\$ 1,98/@. Em Barra do Bugres, em Cáceres e em Tangará da Serra a arroba teve alta de R\$ 1,00/@, fechando a semana cotada em R\$ 68,00/@, R\$ 65,00/@ e R\$ 68,21/@ respectivamente. Em Cuiabá, o preço fechou em R\$ 67,68/@, alta de R\$ 1,95/@.

Sudeste: Em Barra do Garças, o preço da arroba do boi gordo obteve alta de R\$ 2,00/@ e terminou a semana cotado a R\$ 65,00/@. Em Paranatinga, a arroba registrou valorização de R\$ 0,96/@ e encerrou a semana cotada a R\$ 67,58/@. Em Rondonópolis, o preço fechou em R\$ 65,82/@, leve alta de R\$ 0,11/@.

O preço da arroba da vaca gorda e o preço da vaca magra em Mato Grosso

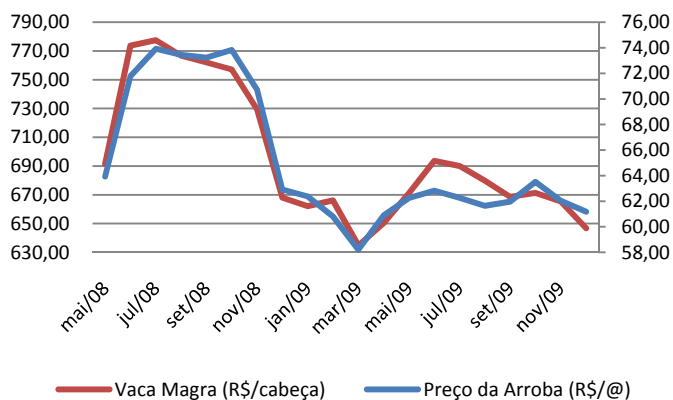

Fonte: IMEA

REPOSIÇÃO: De junho de 2008 a março de 2009 o preço da arroba da vaca gorda e o preço da vaca solteira registraram queda de 18,9% e 18% respectivamente, consequência da crise mundial que atingiu o setor de carnes. A partir de março de 2009, quando o preço chegou a R\$ 634,80/cabeça (vaca solteira) e R\$ 58,21/@ (vaca gorda), as duas apresentaram recuperação, porém em intensidades diferentes, pois enquanto o preço da vaca magra se valorizou em 1,89% (R\$ 12,02/cabeça), de março a dezembro, o preço da arroba da vaca gorda se valorizou em 5,10% (R\$ 2,97/@) no mesmo período. Essa diferença é justificada por um maior esfriamento do mercado de reposição no segundo semestre do ano passado.

RELAÇÃO DE TROCA: O preço do antibiótico Agrovvetplus fechou o mês de dezembro cotado a R\$ 26,46/frasco, encerrando o mês com baixa de 0,5% (R\$ 0,14/@) com relação ao mês de novembro. A relação de troca do Agrovvetplus com a arroba do boi gordo, no ano de 2009, ficou na casa das 2 arrobas por um frasco deste produto, registrando máxima de 2,61 @/frasco no mês de junho e mínima de 2,38 @/frasco no mês de março. Esta máxima em junho é explicada pela desvalorização do preço do produto e pela recuperação do preço da arroba do boi gordo. No gráfico ao lado se nota que o preço do Agrovvet se manteve estável em 2009, uma vez que permaneceu na casa dos R\$ 26,00/frasco.

O preço do antibiótico Agrovvetplus e sua relação de troca com a arroba do boi gordo em MT

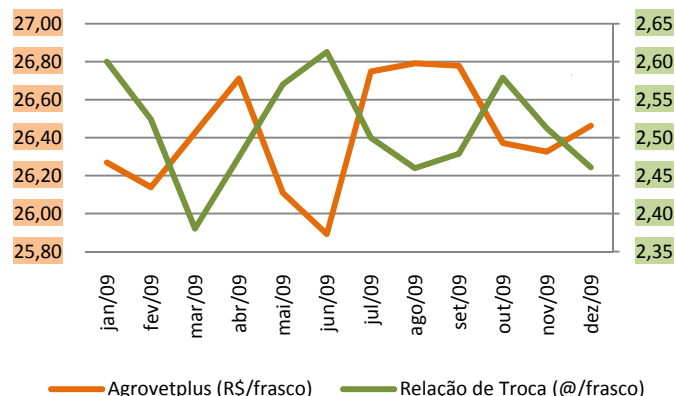

Fonte: IMEA

Variação do preço da arroba do boi gordo na BM&F com vencimento em janeiro

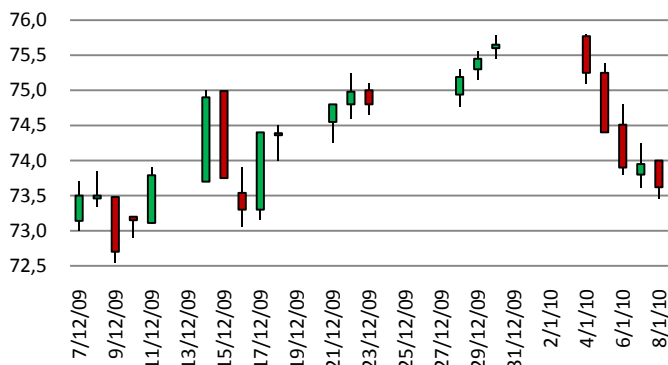

Fonte: BOVESPA/BM&F; Elaboração: IMEA

MERCADO FUTURO: Com baixo volume de negociação, o preço do boi gordo com vencimento em janeiro no mercado futuro teve significativa queda na semana e fechou valendo R\$ 73,62, valor R\$ 2,02 abaixo do fechamento do último pregão de 2009. Apenas na quinta-feira o mercado apresentou alta e teve a maior baixa na terça-feira, quando caiu R\$ 0,85. Aparentemente, as dificuldades vividas para encontrar gado observadas nas últimas semanas de 2009 não persistiram e a alta perdeu força com o aumento das escalas de abate. O mercado agora deve aguardar os resultados das exportações para tomar um novo rumo.

PREÇOS DA ARROBA DO BOI À VISTA (R\$/@) – de 04 a 08 de janeiro – Com Funrural

Regiões	Segunda-feira	Terça-feira	Quarta-feira	Quinta-feira	Sexta-feira	Varição semanal	Varição mensal
Noroeste	63,89	64,23	63,59	63,59	63,59	-0,48%	-0,69%
Norte	65,99	65,77	66,41	66,23	65,45	-0,82%	2,49%
Nordeste	65,37	64,90	64,90	66,39	64,90	-0,72%	-1,24%
Médio-Norte	66,82	66,82	67,51	67,51	66,52	-0,44%	5,53%
Oeste	67,44	67,77	67,77	67,45	67,45	0,01%	4,94%
Centro-Sul	66,92	67,08	67,09	67,09	67,37	0,67%	2,25%
Sudeste	65,80	66,12	66,12	66,12	66,05	0,38%	1,21%

Fonte: Imea

PREÇOS DA @ DA VACA À VISTA (R\$/@) – de 04 a 08 de janeiro – Com Funrural

Regiões	Segunda-feira	Terça-feira	Quarta-feira	Quinta-feira	Sexta-feira	Varição semana	Varição mensal
Noroeste	58,65	58,99	58,99	58,99	58,31	-0,59%	-2,48%
Norte	61,01	61,01	61,32	61,24	60,56	-0,75%	4,18%
Nordeste	61,30	60,83	60,83	60,83	60,83	-0,77%	0,66%
Médio-Norte	61,90	61,90	62,55	62,55	61,56	-0,56%	1,94%
Oeste	63,26	63,31	63,00	63,00	63,31	0,09%	2,06%
Centro-Sul	63,05	63,32	63,19	63,19	63,19	0,22%	2,65%
Sudeste	62,30	62,63	62,99	62,52	62,56	0,42%	1,03%

Fonte: Imea

MÉDIA DA ESCALA DE ABATE (Dias) – de 04 a 08 de janeiro

Regiões	Segunda-feira	Terça-feira	Quarta-feira	Quinta-feira	Sexta-feira	Varição Absoluta (dias)	Varição Absoluta mensal (dias)
Noroeste	7,59	7,29	6,94	5,94	5,65	-1,94	-1,23
Norte	5,16	4,24	6,15	16,38	5,77	0,61	-1,06
Nordeste	5,00	3,27	2,27	2,55	3,55	-1,45	-0,29
Médio-Norte	4,00	4,00	4,00	4,00	4,00	0,00	-2,46
Oeste	5,33	6,26	7,95	7,58	10,00	4,67	2,58
Centro-Sul	4,90	4,29	6,05	5,58	5,82	0,92	-1,23
Sudeste	4,71	5,09	4,75	4,57	4,63	-0,09	-2,09

Fonte: Imea

DIFERENÇA DOS PREÇOS À VISTA E A PRAZO (BOI GORDO)

Regiões	Média em 2009	Média Jan./10
Noroeste	3,93%	3,41%
Norte	3,98%	5,32%
Nordeste	3,64%	5,27%
Médio-Norte	4,56%	5,71%
Oeste	3,53%	4,66%
Centro-Sul	3,25%	3,83%
Sudeste	3,37%	3,68%

Fonte: Imea

DIFERENÇA DE BASE PARA PREÇOS DA ARROBA DO BOI GORDO À VISTA ENTRE MATO GROSSO E SÃO PAULO

Regiões	Diferença média de 2009		Diferença média de Jan/10	
	R\$	%	R\$	%
Noroeste	11,72	-15,11%	11,29	-15,04%
Norte	12,92	-16,65%	9,10	-12,12%
Nordeste	13,04	-16,80%	9,78	-13,03%
Médio-Norte	13,21	-17,02%	8,03	-10,70%
Oeste	10,85	-13,98%	7,50	-9,98%
Centro-Sul	10,20	-13,14%	7,96	-10,61%
Sudeste	10,66	-13,73%	9,03	-12,03%

Fonte: Imea, Cepea

Estatísticas – Bovinocultura

08 de janeiro de 2010

Número: 84

PREÇOS DOS MACHOS PARA REPOSIÇÃO (R\$/cabeça) – de 04 a 08 de janeiro

Região	Boi Magro Nelore com 360kg (12@)			Garrote Nelore de 18 meses com 285 kg (9,5@)			Bezerro Nelore de 12 meses com 210kg (7@)			Bezerro Nelore de 8 meses com 165kg (5,5@)		
	Médio	Máximo	Mínimo	Médio	Máximo	Mínimo	Médio	Máximo	Mínimo	Médio	Máximo	Mínimo
Mato Grosso	829,30	950,00	700,00	696,28	800,00	600,00	599,77	700,00	500,00	535,81	600,00	500,00
Noroeste	790,00	850,00	740,00	643,33	700,00	600,00	550,00	550,00	550,00	500,00	500,00	500,00
Norte	788,00	850,00	700,00	674,00	730,00	600,00	568,00	630,00	520,00	513,00	550,00	500,00
Nordeste	870,00	950,00	780,00	745,00	800,00	700,00	630,00	700,00	600,00	560,00	600,00	520,00
Médio-Norte	790,00	790,00	790,00	700,00	700,00	700,00	600,00	600,00	600,00	550,00	550,00	550,00
Oeste	831,67	900,00	750,00	721,67	800,00	650,00	613,33	700,00	550,00	538,33	580,00	500,00
Centro-Sul	850,83	950,00	800,00	698,33	750,00	600,00	611,67	700,00	500,00	546,67	600,00	500,00
Sudeste	848,57	900,00	800,00	697,14	750,00	670,00	617,14	650,00	600,00	547,14	600,00	500,00

Fonte: Imea

PREÇOS DAS FÊMEAS PARA REPOSIÇÃO (R\$/cabeça) – de 04 a 08 de janeiro

Região	Vaca Nelore de 315 kg (10,5@)			Novilha Nelore de 18 meses com 255 kg (8,5@)			Bezerra Nelore de 12 meses com 180 kg (6@)			Bezerra Nelore de 8 meses com 150 kg (5@)		
	Médio	Máximo	Mínimo	Médio	Máximo	Mínimo	Médio	Máximo	Mínimo	Médio	Máximo	Mínimo
Mato Grosso	648,10	780,00	520,00	523,81	680,00	400,00	431,19	500,00	350,00	374,52	450,00	300,00
Noroeste	673,33	700,00	620,00	533,33	550,00	520,00	400,00	420,00	380,00	346,67	370,00	330,00
Norte	671,00	780,00	570,00	527,00	630,00	400,00	434,00	500,00	350,00	369,00	420,00	300,00
Nordeste	650,00	650,00	650,00	507,50	550,00	480,00	412,50	450,00	400,00	365,00	380,00	350,00
Médio-Norte	600,00	600,00	600,00	550,00	550,00	550,00	450,00	450,00	450,00	350,00	350,00	350,00
Oeste	625,00	700,00	550,00	513,33	600,00	400,00	426,67	500,00	350,00	370,00	400,00	300,00
Centro-Sul	662,50	750,00	520,00	538,33	680,00	450,00	445,00	500,00	400,00	393,33	450,00	350,00
Sudeste	598,33	650,00	550,00	501,67	550,00	430,00	428,33	450,00	400,00	375,00	400,00	350,00

Fonte: Imea

PREÇOS DOS PRINCIPAIS CORTES DE CARNE BOVINA NO ATACADO (R\$/kg)

Corte	2009	2010												Variação dos preços					
		jan	fev	mar	abr	mai	jun	jul	ago	set	out	nov	dez	Dez09/ jan10	dez/jan	2009 até janeiro/10			
Traseiro com osso	5,99	6,60															7,98%	7,98%	10,18%
Dianteiro com osso	3,91	3,43															-2,25%	-2,25%	-12,19%
Ponta de agulha	3,80	3,33															-4,76%	-4,76%	-12,28%
Carcaça casada	4,88	4,87															2,46%	2,46%	-0,27%

Fonte: Imea

PREÇOS DOS PRINCIPAIS CORTES DE CARNE BOVINA NO VAREJO (R\$/kg)

Corte	2008	2009												Variação dos preços		
		Jan.	Fev.	Mar.	Abr.	Mai.	Jun.	Jul.	Ago.	Set.	Out.	Nov.	Dez.	Nov08-Nov09	Out09-Nov09	2008 até Out/2009
PREÇO MÉDIO	9,47	11,15	11,36	10,60	9,81	10,38	10,38	10,14	10,24	10,30	10,62	10,23		-7,94%	-3,67%	8,02%
FILÉ MIGNON	20,38	21,46	21,47	18,94	17,22	18,24	18,24	18,24	18,99	18,99	18,99	19,72		-8,06%	3,83%	-3,25%
CONTRAFILÉ	13,50	16,42	16,90	15,95	14,74	14,59	14,59	14,59	14,59	14,91	15,69	15,34		-0,68%	-2,23%	13,63%
PICANHA	24,93	33,17	38,59	33,31	26,18	32,95	32,95	19,97	21,57	32,95	32,95	22,95		-32,11%	-30,36%	-7,96%
ALCATRA	13,90	16,87	17,45	15,66	14,24	13,99	13,99	13,99	13,99	13,49	15,99	14,99		-5,68%	-6,25%	7,84%
COXÃO MOLE	11,89	13,35	13,35	13,02	12,77	12,75	12,75	12,85	12,75	12,75	12,75	12,77		-4,29%	0,18%	7,42%
COXÃO DURO	10,90	12,20	12,45	11,46	10,62	10,74	10,74	10,89	10,89	10,89	10,89	11,14		-10,47%	2,32%	2,22%
PATINHO	11,08	12,69	12,69	12,09	11,57	11,94	11,94	12,12	12,12	12,19	12,29	12,04		-4,35%	-2,01%	8,69%
ACÉM	7,18	8,99	8,99	8,99	8,99	8,99	8,99	8,49	7,99	7,99	7,99	7,50		-21,02%	-6,20%	4,39%
MÚSCULO	7,33	8,60	8,85	8,03	7,29	8,97	8,97	8,69	8,99	8,97	8,97	8,74		-1,16%	-2,54%	19,27%
COSTELA	6,02	6,79	6,99	6,79	5,99	5,98	5,98	5,98	5,98	6,49	6,49	5,39		-22,85%	-16,91%	-10,42%
FRALDINHA	9,92	12,95	12,65	11,47	10,32	9,95	9,95	9,30	9,90	8,54	9,99	10,12		-14,40%	1,28%	1,99%
LAGARTO	10,38	11,85	11,85	11,60	10,74	9,99	9,99	9,99	9,99	10,05	10,57	10,07		-14,99%	-4,73%	-2,99%
MAMINHA	13,36	16,62	16,99	14,79	14,37	13,99	13,99	12,64	12,64	12,64	15,99	16,99		8,61%	6,25%	27,17%

Fonte: APR e Imea

REBANHO BOVINO DE MATO GROSSO POR REGIÃO (mil cabeças)

Rebanho	2002	2003	2004	2005	2006	2007	2008	% por região	Evolução 2002/2008 (%)	Evolução 2007/2008 (%)
Mato Grosso	22.251	24.704	26.004	26.844	26.172	25.740	26.021	100,0%	16,9%	1,1%
Noroeste	2.788	3.084	3.624	3.697	3.753	3.689	3.886	14,9%	39,4%	5,4%
Norte	3.626	4.195	4.148	4.932	4.808	4.708	4.939	19,0%	36,2%	4,9%
Nordeste	3.950	4.262	4.587	4.709	4.875	4.872	4.812	18,5%	21,8%	-1,2%
Médio-Norte	756	741	719	713	751	808	819	3,1%	8,2%	1,3%
Oeste	3.551	4.018	4.386	4.213	4.002	3.837	3.752	14,4%	5,7%	-2,2%
Centro-Sul	3.053	3.589	4.120	4.152	3.888	3.720	3.660	14,1%	19,9%	-1,6%
Sudeste	4.527	4.817	4.422	4.427	4.095	4.105	4.153	16,0%	-8,3%	1,2%

Fonte: Indea; Elaboração: Imea

UTILIZAÇÃO DA CAPACIDADE INDUSTRIAL INSTALADA (%)

Região	jan/09	fev/09	mar/09	abr/09	mai/09	jun/09	jul/09	ago/09	set/09	out/09	nov/09	dez/09	Média anual	
													2009	2008
Mato Grosso	47,2%	50,6%	40,2%	41,8%	42,5%	44,3%	41,0%	48,3%	47,7%	47,0%			45,1%	41,1%
Noroeste	54,5%	53,8%	27,6%	34,9%	31,7%	39,6%	41,0%	63,9%	63,1%	54,2%			46,3%	47,0%
Norte	45,2%	51,8%	35,2%	40,7%	36,3%	38,0%	45,8%	54,3%	47,3%	53,0%			44,7%	41,0%
Nordeste	47,5%	46,2%	24,1%	13,3%	20,5%	24,8%	18,7%	14,8%	17,2%	22,9%			24,6%	31,7%
Médio-Norte	56,4%	64,5%	49,4%	67,2%	59,5%	64,7%	60,7%	64,7%	53,6%	50,5%			58,9%	67,4%
Oeste	42,5%	46,5%	36,9%	37,7%	35,7%	33,0%	28,3%	35,3%	37,4%	27,4%			35,9%	46,1%
Centro-Sul	49,1%	49,8%	50,2%	52,0%	50,1%	52,8%	50,2%	67,0%	71,7%	73,5%			56,8%	40,9%
Sudeste	46,9%	52,8%	48,0%	50,5%	57,8%	57,6%	45,6%	38,0%	43,5%	47,6%			48,7%	38,7%

Fonte: Imea e Indea

ABATE TOTAL MENSAL POR REGIÃO DE ORIGEM (mil cabeças)

Região	jan/09	fev/09	mar/09	abr/09	mai/09	jun/09	jul/09	ago/09	set/09	out/09	nov/09	dez/09	Total 2009	Média mensal		
														2009	2008	2003/08
Mato Grosso	358,8	330,9	335,2	306,7	328,9	351,0	368,0	363,3	371,1	373,0	307,8		3794,6	316,2	343,5	364,4
Noroeste	39,7	40,9	36,5	40,8	42,2	50,4	52,0	51,0	43,4	35,9	31,0		463,9	38,7	42,2	41,0
Norte	62,0	59,3	59,4	62,4	63,2	64,5	83,9	75,0	58,6	61,8	54,0		704,3	58,7	60,3	65,3
Nordeste	71,2	63,3	68,3	48,3	66,3	67,0	60,5	58,4	59,3	56,6	56,8		676,1	56,3	60,7	61,5
Médio-Norte	13,5	7,1	10,1	8,0	8,5	8,6	13,1	18,9	23,9	22,7	20,2		154,6	12,9	16,6	14,2
Oeste	73,4	61,9	71,8	62,2	55,8	59,7	58,8	67,1	80,2	71,8	55,2		718,1	59,8	64,8	70,8
Centro-Sul	42,9	43,3	37,2	35,7	34,4	38,5	44,5	41,7	40,2	50,4	28,3		437,1	36,4	44,3	48,7
Sudeste	56,1	55,1	51,8	49,3	58,4	62,1	55,2	51,2	65,5	73,4	62,3		640,6	53,4	54,7	62,9

Fonte: Indea; Elaboração: Imea

PERCENTUAL DE ABATE DE FÊMEAS POR REGIÃO DE ORIGEM (%)

Região	jan/09	fev/09	mar/09	abr/09	mai/09	jun/09	jul/09	ago/09	set/09	out/09	nov/09	dez/09	Total 2009	Média mensal	
														2008	2003/08
Mato Grosso	40,6%	43,1%	43,2%	38,8%	38,5%	38,1%	34,2%	31,5%	27,1%	28,6%	30,8%		35,7%	40,4%	44,1%
Noroeste	42,4%	37,1%	48,6%	37,2%	36,6%	40,0%	36,3%	34,1%	30,1%	38,9%	40,9%		38,1%	40,1%	44,4%
Norte	38,5%	42,3%	40,4%	34,5%	37,2%	38,1%	28,5%	32,9%	33,3%	38,1%	36,4%		36,1%	38,5%	44,1%
Nordeste	47,3%	52,1%	47,6%	42,0%	41,7%	41,6%	38,8%	31,7%	35,4%	34,5%	39,6%		41,4%	45,5%	46,5%
Médio-Norte	17,5%	44,7%	31,5%	37,5%	40,2%	36,5%	35,0%	23,5%	17,9%	15,0%	11,3%		24,1%	32,8%	38,2%
Oeste	34,9%	37,8%	31,9%	35,8%	33,6%	29,3%	32,2%	28,2%	19,4%	21,5%	21,3%		29,4%	33,9%	38,2%
Centro-Sul	48,9%	43,9%	47,5%	45,8%	41,7%	42,9%	41,9%	38,1%	32,0%	30,8%	39,4%		40,9%	45,2%	50,5%
Sudeste	39,8%	43,1%	51,5%	41,2%	40,2%	38,1%	31,8%	28,4%	21,5%	20,5%	24,0%		33,8%	40,4%	44,3%

Fonte: Indea; Elaboração: Imea

EXPORTAÇÕES MATO-GROSSENSES DE CARNE EM VOLUME (toneladas de equivalente carcaça)

Região	jan 2009	fev 2009	Mar 2009	abr 2009	mai 2009	jun 2009	jul 2009	ago 2009	set 2009	out 2009	nov 2009	dez 2009	Total 2009	Média mensal		
														2009	2008	2003 a 2008
Total	7.801	12.567	14.672	18.622	18.182	18.895	15.771	15.571	15.772	17.406	16.158		171.471	15.583	18.978	16.181
União Europeia	395	394	862	961	711	764	540	1.328	1.278	1.275	1.573		10.081	916	1.638	5.196
Oriente Médio	912	828	1.901	2.057	2.220	2.010	3.136	4.504	2.406	3.393	4.755		28.122	2557	3.481	1.539
China	734	1.039	1.619	1.841	1.939	1.178	1.003	1.160	1.618	1.547	1.899		15.577	1416	853	478
Rússia	2.149	6.748	4.868	6.612	5.871	7.484	6.651	4.856	6.961	6.560	3.663		62.423	5.675	3.182	3.571
Venezuela	2.216	1.776	932	1.539	1.679	1.499	1.875	2.352	1.574	2.396	1.672		19.510	1.774	4.974	1.418
Outros países	1.394	1.783	4.490	5.611	5.762	5.961	2.567	1.371	1.935	2.235	2.596		35.705	3.246	4.849	3.979

Fonte: Secex; Elaboração: Imea

EXPORTAÇÕES MATO-GROSSENSES DE CARNE EM VALOR (mil US\$ FOB)

Região	jan 2009	fev 2009	Mar 2009	abr 2009	mai 2009	jun 2009	jul 2009	ago 2009	set 2009	out 2009	nov 2009	dez 2009	Total 2009	Média mensal		
														2009	2008	2003 a 2008
Total	20.922	27.668	33.250	41.390	42.886	46.218	40.489	43.345	42.574	45.802	45.473		430.017	39.092	53.233	29.173
União Europeia	1.186	1.609	3.425	3.854	3.368	3.530	2.916	6.122	6.230	5.927	7.559		45.726	4.157	4.527	8.886
Oriente Médio	2.379	2.114	4.196	5.001	5.763	5.516	8.364	12.299	6.480	9.995	14.246		76.353	6.941	8.577	2.676
China	1.810	2.316	3.904	4.387	4.612	2.892	2.576	2.917	4.026	3.613	4.620		37.673	3.425	2.376	918
Rússia	3.519	12.087	9.099	12.553	12.444	16.857	16.183	11.466	16.340	15.293	8.579		134.420	12.220	8.682	6.685
Venezuela	7.517	5.890	2.571	4.248	3.968	3.624	4.932	7.350	5.199	6.370	4.827		56.496	5.136	16.413	3.915
Outros países	4.511	3.652	10.055	11.346	12.729	13.800	5.518	3.190	4.299	4.604	5.641		79.345	7.213	12.658	6.094

Fonte: Secex; Elaboração: Imea

EXPORTAÇÕES BRASILEIRAS POR ESTADO DE ORIGEM (toneladas de equivalente carcaça)

Estado	2003	2004	2005	2006	2007	2008	2009*	Market Share		
								2009*	2008	2003-2008
Brasil	1.051.104	1.462.559	1.683.755	1.903.203	1.990.500	1.633.467	1.079.903	100,00%	100,0%	100,0%
São Paulo	772.406	1.033.445	1.007.783	946.907	992.257	734.858	444.653	41,18%	45,0%	56,4%
Mato Grosso	66.308	67.711	119.705	252.826	279.539	213.447	137.854	12,77%	13,1%	10,3%
Goiás	70.270	109.026	140.119	277.474	301.420	204.920	141.070	13,06%	12,5%	11,3%
Mato Grosso do Sul	29.293	65.327	165.932	27.114	40.132	121.634	117.623	10,89%	7,4%	4,6%
Rondônia	3.104	9.547	26.015	64.722	127.824	118.864	41.272	3,82%	7,3%	3,6%
Minas Gerais	14.686	27.050	50.230	112.900	115.566	85.094	75.081	6,95%	5,2%	4,2%
Rio Grande do Sul	46.067	78.426	96.797	155.277	84.271	84.191	47.080	4,36%	5,2%	5,6%
Outros Estados	48.970	72.026	77.174	65.983	49.492	70.459	75.270	6,97%	4,3%	3,9%

*De janeiro a setembro de 2009

Fonte: Secex; Elaboração: Imea

ROTA DE ESCOAMENTO DAS EXPORTAÇÕES MATO-GROSSENSES DE CARNE (mil US\$ FOB)

PORTO DE SAÍDA	2008	2009*	Participação de cada porto	
			2008	2009*
Total	633.622	287.891	100,0%	100,0%
SANTOS (SP)	426.003	204.114	67,2%	70,9%
ITAJAÍ (SC)	98.090	16.827	15,5%	5,8%
PARANAGUÁ (PR)	92.280	57.364	14,6%	19,9%
OUTROS PORTOS	17.248	9.586	2,7%	3,3%

* De janeiro a agosto de 2009

Fonte: Secex; Elaboração: Imea

FOI NOTÍCIA

- Pecuaristas começam 2010 ainda sem receber (Jornal DCI – 05/01);
- Bói: demanda sustenta preço interno (O Estado de S.Paulo – 06/01);
- Alimentos mais baratos seguram inflação da baixa renda (Beef Point – 07/01);
- Influência na redução de gases (Folha do Estado – 07/01);
- Carne para Rússia (Valor Econômico – 08/01);
- Queda nas carnes (Folha de São Paulo – 08/01);
- Preços Sobem 12% no campo paulista em 2009 (Valor Econômico – 08/01);
- Câmbio preocupa setor e deve dificultar exportações (Beef Point – 08/01).

INDICADOR ATUAL ANTERIOR

SELIC (ao ano)	8,75%	9,25%
TJLP (ao ano)	6,00%	6,25%
IPCA 09/09	0,41%	0,28%
IPCA 12 meses	4,14%	4,14%
IGP-DI 09/09	0,07%	-0,40%
IGP-DI 12 meses	-1,77%	-1,77%



Presidente: Rui Carlos Ottoni Prado

Superintendente: Seneri Kernbeis Paludo

Elaboração: Otávio Celidonio e Daniel Ferreira

Equipe técnica: Alexandre Ribeiro, Carlos Ivam, Emerson Moura, Fagner Gomes, Laryana Miranda, Luana Camila Almeida, Lucélia Avi, Mayara Infantino, Maria Amélia Tirloni, Sergio Pasqualli, Stefânia Pasqualotto.