

ECOS DA BONANÇA: Esta semana o Imea teve acesso aos dados de abate do mês de outubro, disponibilizados pelo Indea. Os números mostram que 2009 foi o ano da retenção de fêmeas. Entre janeiro e outubro deste ano o percentual de abate de fêmeas foi de 36%, valor mais baixo da série histórica do Imea, que começou em 2003, quando tivemos uma taxa média de 38%. Como já mencionamos em outros boletins, uma crise ou bonança no setor da pecuária não se desdobra rapidamente como em outros setores, pois o ajuste da oferta é lento devido à incapacidade de se produzir bezerros rapidamente. Com esse letargo, a queda do abate de fêmeas funciona como eco da fase de bonança da arroba do boi. Os atuais preços da arroba do boi começam a colocar em xeque a sustentabilidade da atividade, e a retenção de fêmeas só pode levar a uma maior produção de bezerros que logo levará a um aumento da oferta de carne. Agora só nos resta saber como organizar este elo da cadeia já que o criador e o invernista estão em posições antagônicas.

As Exportações totais de Miúdos de Mato Grosso (kg) e o Volume de Miúdos Exportado para China (kg)

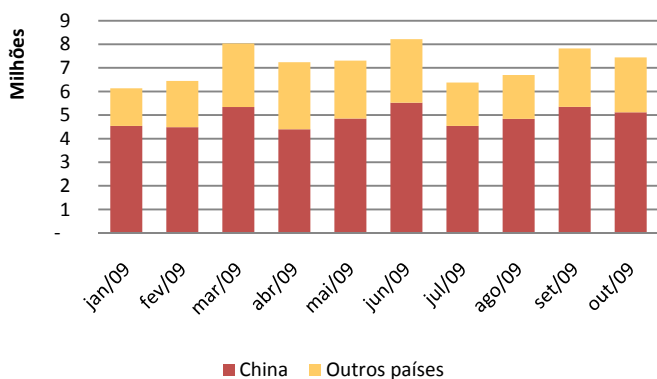

Fonte: SECEX; Elaboração: IMEA

EXPORTAÇÕES: As exportações de miúdos de Mato Grosso vêm se mantendo entre os 6 milhões/kg e 8 milhões/kg. Em outubro, o volume foi de 7,44 milhões/kg, representando uma queda de 376 mil/kg com relação a setembro. Entretanto, em relação a janeiro, os embarques estão registrando incremento de 1,30 milhões/kg. O grande responsável pelo crescimento das exportações de miúdos ocorrida nos últimos anos é a China, que representou 69% em média do volume total exportado este ano. Esses dados só reforçam a necessidade de ser ter relações comerciais estreitas com os países importadores, como a China, que além da enorme população, tem a cultura de comer alimentos que não são valorizados em outros países, agregando valor à nossa produção.

OFERTA E DEMANDA: Nos últimos meses, o spread de preço da arroba do boi gordo entre São Paulo e Mato Grosso tem registrado os menores valores da série histórica em análise. No dia 30 de novembro o spread atingiu o valor de R\$ 5,42/@, consequência de quedas consecutivas observadas no preço da arroba em São Paulo. Neste mês de dezembro, com a recuperação da arroba em SP e a estabilização da arroba em MT, o spread se elevou voltando os R\$ 7,00/@. O cenário nos dois estados parece estar se invertendo e por isso a tendência do spread para os meses seguintes é de aproximação com a média do ano, que está em R\$ 11,38/@. A combinação entre a redução de oferta de gado de confinamento com a volta das chuvas podem ser as causa dessa ligeira recuperação do spread, já que se nota uma maior quantidade de criação intensiva em SP e de criação extensiva em MT.

O preço da arroba em São Paulo e em Mato Grosso (R\$/@)

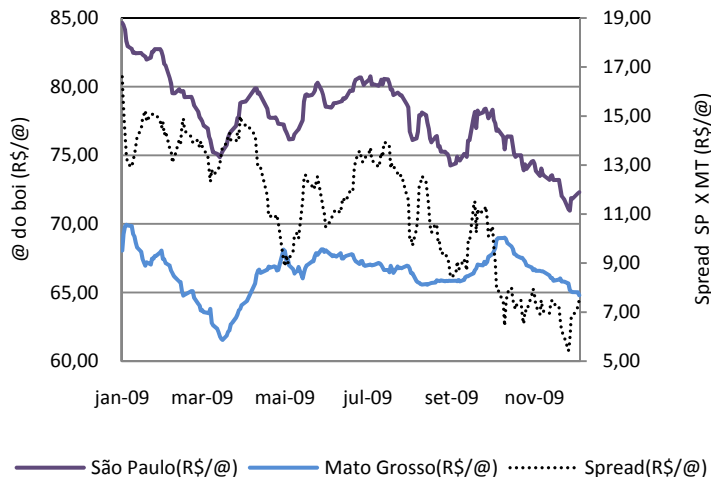

Fonte: IMEA

Análise – Bovinocultura

11 de dezembro de 2009

Número: 82

PREÇOS DA SEMANA

Preço da @ do boi gordo à vista nas macro-regiões do IMEA

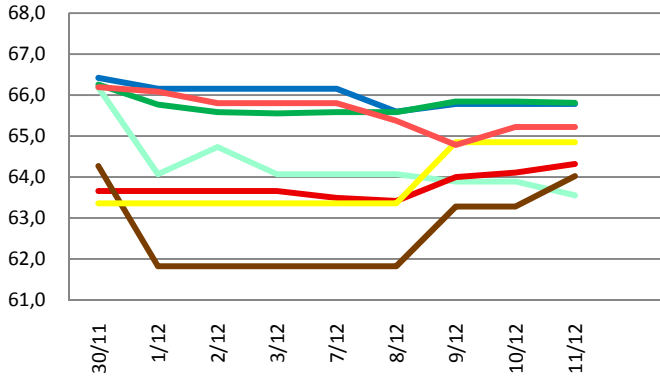

Preço da @ da vaca à vista nas macro-regiões do IMEA

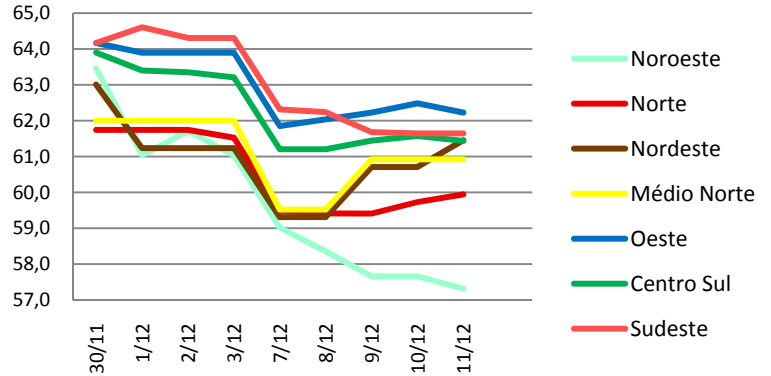

No estado de Mato Grosso, o preço à vista da arroba do boi gordo, esta semana, registrou leve alta de 0,18% (R\$ 0,11/@) e terminou a semana com cotação de R\$ 65,14/@. O pagamento à vista da arroba da vaca gorda teve ligeira alta de 0,02% (R\$ 0,01/@), fechando a semana com cotação de R\$ 61,16/@.

Valor máximo e mínimo da arroba à vista do boi na semana praticado nas macrorregiões do Imea (R\$/@)

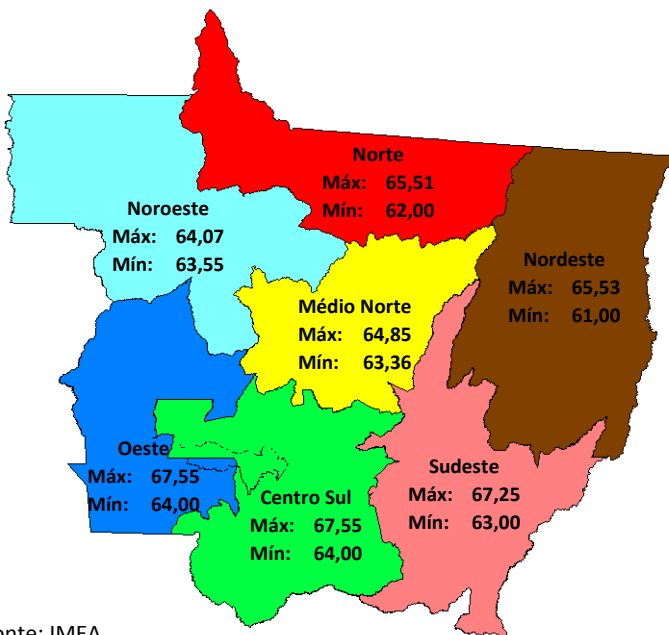

Fonte: IMEA

Noroeste: O preço da arroba do boi gordo, na cidade de Juara, apresentou queda de R\$ 0,52/@ e encerrou a semana com cotação de R\$ 63,55/@, na última sexta-feira.

Norte: Em Alta Floresta, o preço fechou em R\$ 62,00/@, queda de R\$ 2,48/@. Em Colíder, o preço ficou em R\$ 65,51/@, alta de R\$ 1,51/@. Em Matupá, a arroba fechou em R\$ 64,33/@, alta de 1,04/@. Em Nova Canaã o preço teve alta de R\$ 1,49/@, ficando cotado a R\$ 64,85/@.

Nordeste: Em Água Boa, o preço da arroba do boi gordo registrou valorização de R\$ 1,51/@, terminando a semana cotado a R\$ 65,53/@. O preço da arroba, em Vila Rica, obteve alta de R\$ 2,46/@ e ficou cotado a R\$ 63,46/@.

Médio-Norte: O pagamento à vista da arroba do boi gordo, em Sinop, apresentou alta de R\$ 1,49/@ e fechou a semana com cotação de R\$ 64,85/@.

Oeste: Em Araputanga, o preço da arroba do boi teve queda de R\$ 1,51/@, ficando cotado a R\$ 64,00/@. O preço da arroba, em Mirassol D'Oeste, registrou alta de R\$ 0,53/@ e encerrou a semana cotado a R\$ 66,53/@. Em Pontes e Lacerda o preço fechou a semana em R\$ 66,00/@, desvalorização de R\$ 1,55/@.

Centro-Sul: Em Cuiabá, o preço ficou em R\$ 65,41/@, queda de R\$ 0,32/@. Em Diamantino, a arroba fechou em R\$ 65,53/@, alta de R\$ 1,51/@. Em Barra do Bugres, o preço ficou em R\$ 66,00/@, recuo de R\$ 1,55/@. Em Cáceres, o preço ficou em R\$ 64,00/@, queda de R\$ 1,52/@. Em T. da Serra, a arroba ficou em R\$ 67,21/@, alta de R\$ 1,55/@.

Sudeste: O preço da arroba, em Rondonópolis, teve queda de R\$ 1,55/@ e terminou a semana com cotação de R\$ 65,71/@. Em Barra do Garças, o preço da arroba registrou queda de R\$ 1,51/@, ficando cotado a R\$ 64,00/@. Em Paranatinga o preço da arroba obteve alta de R\$ 1,53/@, encerrando a semana cotado a R\$ 66,62/@.

O Preço do Garrote de 18 meses (R\$/cabeça) e sua Relção de Troca com o Preço do Boi Gordo (cabeça/cabeça) em Mato Grosso

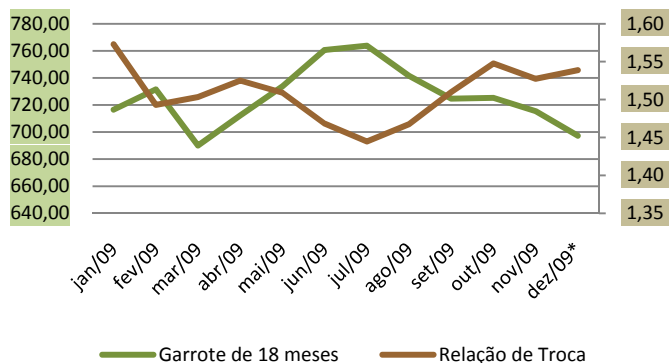

Fonte: IMEA

REPOSIÇÃO: O preço do garrote de 18 meses continua na tendência de baixa, iniciada em agosto, registrando uma queda de R\$ 18,29/cabeça na relação entre o mês de dezembro com novembro, até esta semana. Assim sendo, a relação de troca entre o preço do garrote de 18 meses com o preço do boi gordo apresentou leve aumento de 0,01 cabeça/cabeça de novembro para dezembro, encerrando o mês em 1,54 cabeça/cabeça. Neste ano, essa relação já foi menor, principalmente no mês de julho, quando o preço do garrote de 18 meses fechou com cotação de R\$ 763,84/cabeça, fazendo com que a relação de troca ficasse em 1,44 cabeça/cabeça.

RELAÇÃO DE TROCA: O preço do arame liso ovalado apresentou desvalorização de R\$ 7,32/@, fechando o mês cotado a R\$ 308,80/@. Com isso, a relação de troca entre o preço do arame liso com o preço da arroba do boi gordo ficou em 4,66 arrobas para comprar um km de arame liso, representando uma ligeira alta de 0,01 @/km. No comparativo do mês de novembro com janeiro de 2009, a relação de troca teve recuo de 0,40 @/km. Esta redução na relação é justificada pela intensidade das quedas registradas nos dois produtos, pois enquanto a arroba se desvalorizou em 3,04% o preço do arame liso decresceu 2,12% de janeiro a novembro.

O preço do Arame liso (R\$/km) e a sua Relação de Troca com a Arroba do Boi Gordo (@/km)

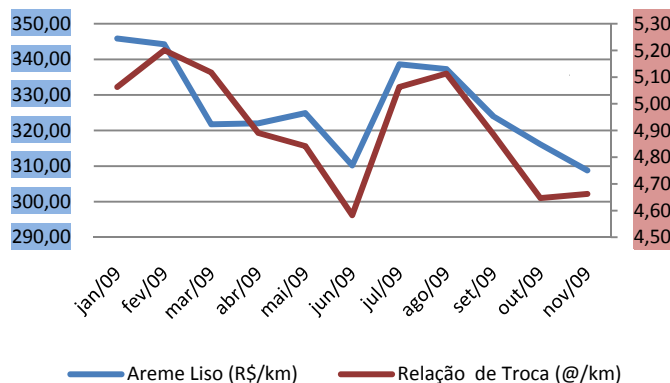

Fonte: IMEA

Variação do mercado futuro da arroba do boi com vencimento em dezembro de 2009

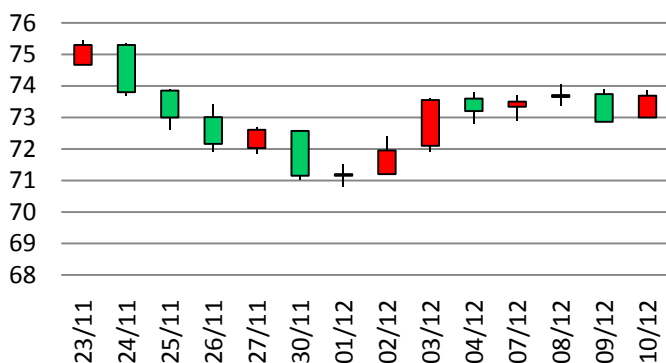

Fonte: BOVESPA/BM&F; Elaboração: IMEA

MERCADO FUTURO: O contrato para primeiro vencimento desacelerou a tendência de baixa observada no mês passado, iniciando o mês de dezembro registrando leve recuperação de R\$ 2,54/@ na relação do dia 1 com o dia 10. Nota-se no gráfico ao lado que este contrato fechou o pregão do dia 30 de novembro cotado a R\$ 71,15/@, sendo a menor cotação desde sua abertura, no dia 3 de março deste ano. Esta recuperação vista nos últimos dias é explicada pela adequação do preço do mercado futuro com o mercado disponível, que aparentemente está se fortalecendo, apresentando alta no preço da arroba desde o início do mês.

PREÇOS DA ARROBA DO BOI À VISTA (R\$/@) – de 07 a 11 de dezembro – Com Funrural

Regiões	Segunda-feira	Terça-feira	Quarta-feira	Quinta-feira	Sexta-feira	Varição semanal	Varição mensal
Noroeste	64,07	64,07	63,89	63,89	63,55	-0,81%	-3,31%
Norte	63,49	63,42	64,00	64,11	64,32	1,31%	-0,45%
Nordeste	61,82	61,82	63,28	63,28	64,02	3,56%	-0,28%
Médio-Norte	63,36	63,36	64,85	64,85	64,85	2,35%	0,16%
Oeste	66,16	65,60	65,78	65,78	65,78	-0,57%	-1,43%
Centro-Sul	65,58	65,58	65,84	65,84	65,81	0,34%	-1,93%
Sudeste	65,80	65,37	64,78	65,22	65,22	-0,88%	-2,33%

Fonte: Imea

PREÇOS DA @ DA VACA À VISTA (R\$/@) – de 07 a 11 de dezembro – Com Funrural

Regiões	Segunda-feira	Terça-feira	Quarta-feira	Quinta-feira	Sexta-feira	Varição semana	Varição mensal
Noroeste	59,02	58,36	57,66	57,66	57,32	-2,88%	-6,14%
Norte	59,49	59,42	59,41	59,73	59,94	0,76%	-0,25%
Nordeste	59,31	59,31	60,71	60,71	61,45	3,61%	1,30%
Médio-Norte	59,52	59,52	60,92	60,92	60,92	2,35%	1,27%
Oeste	61,85	62,04	62,23	62,48	62,23	0,61%	-0,34%
Centro-Sul	61,20	61,20	61,44	61,58	61,44	0,38%	-1,99%
Sudeste	62,32	62,24	61,68	61,64	61,64	-1,08%	-1,95%

Fonte: Imea

MÉDIA DA ESCALA DE ABATE (Dias) – de 07 a 11 de dezembro

Regiões	Segunda-feira	Terça-feira	Quarta-feira	Quinta-feira	Sexta-feira	Varição Absoluta (dias)	Varição Absoluta mensal (dias)
Noroeste	4,94	5,59	6,24	5,59	6,00	1,06	1,67
Norte	7,05	7,22	8,16	7,82	6,84	-0,22	1,67
Nordeste	3,55	3,55	3,55	2,82	2,55	-1,00	-1,58
Médio-Norte	7,00	7,00	6,00	7,00	6,00	-1,00	-1,11
Oeste	8,25	7,53	8,95	8,32	7,32	-0,94	-0,09
Centro-Sul	6,66	6,33	7,45	6,60	6,21	-0,45	0,71
Sudeste	5,94	7,64	6,94	7,42	6,17	0,22	-1,06

Fonte: Imea

DIFERENÇA DOS PREÇOS À VISTA E A PRAZO (BOI GORDO)

Regiões	Média em 2008	Média Dez./09
Noroeste	2,66%	3,84%
Norte	2,62%	3,69%
Nordeste	2,86%	3,62%
Médio-Norte	2,18%	4,17%
Oeste	2,23%	3,35%
Centro-Sul	2,34%	2,93%
Sudeste	2,24%	3,11%

Fonte: Imea

DIFERENÇA DE BASE PARA PREÇOS DA ARROBA DO BOI GORDO À VISTA ENTRE MATO GROSSO E SÃO PAULO

Regiões	Diferença média de 2008		Diferença média de Dez/09	
	R\$	%	R\$	%
Noroeste	11,40	-13,54%	7,59	-10,58%
Norte	10,47	-12,44%	7,92	-11,05%
Nordeste	11,15	-13,25%	9,35	-13,04%
Médio-Norte	10,57	-12,56%	7,87	-10,98%
Oeste	9,33	-11,08%	5,69	-7,94%
Centro-Sul	8,73	-10,37%	6,00	-8,37%
Sudeste	8,39	-9,97%	6,09	-8,50%

Fonte: Imea, Cepea

Estatísticas – Bovinocultura

11 de dezembro de 2009

Número: 82

PREÇOS DOS MACHOS PARA REPOSIÇÃO (R\$/cabeça) – de 07 a 11 de dezembro

Região	Boi Magro Nelore com 360kg (12@)			Garrote Nelore de 18 meses com 285 kg (9,5@)			Bezerro Nelore de 12 meses com 210kg (7@)			Bezerro Nelore de 8 meses com 165kg (5,5@)		
	Médio	Máximo	Mínimo	Médio	Máximo	Mínimo	Médio	Máximo	Mínimo	Médio	Máximo	Mínimo
Mato Grosso	825,93	950,00	700,00	693,72	800,00	600,00	597,44	700,00	500,00	534,42	600,00	500,00
Noroeste	796,67	850,00	740,00	656,67	700,00	630,00	543,33	550,00	530,00	500,00	500,00	500,00
Norte	783,00	830,00	700,00	664,00	730,00	600,00	560,00	630,00	520,00	511,00	550,00	500,00
Nordeste	870,00	950,00	780,00	737,50	800,00	700,00	630,00	700,00	600,00	560,00	600,00	520,00
Médio-Norte	790,00	790,00	790,00	700,00	700,00	700,00	600,00	600,00	600,00	550,00	550,00	550,00
Oeste	818,33	880,00	750,00	713,33	780,00	650,00	621,67	680,00	600,00	540,00	600,00	500,00
Centro-Sul	845,00	950,00	750,00	695,83	750,00	600,00	609,17	700,00	500,00	543,33	600,00	500,00
Sudeste	853,57	900,00	800,00	705,71	760,00	670,00	614,29	650,00	600,00	545,71	600,00	500,00

Fonte: Imea

PREÇOS DAS FÊMEAS PARA REPOSIÇÃO (R\$/cabeça) – de 07 a 11 de dezembro

Região	Vaca Nelore de 315 kg (10,5@)			Novilha Nelore de 18 meses com 255 kg (8,5@)			Bezerra Nelore de 12 meses com 180 kg (6@)			Bezerra Nelore de 8 meses com 150 kg (5@)		
	Médio	Máximo	Mínimo	Médio	Máximo	Mínimo	Médio	Máximo	Mínimo	Médio	Máximo	Mínimo
Mato Grosso	643,57	780,00	520,00	519,29	680,00	400,00	428,33	500,00	350,00	368,81	450,00	300,00
Noroeste	656,67	700,00	620,00	533,33	550,00	520,00	400,00	420,00	380,00	340,00	350,00	330,00
Norte	661,00	780,00	570,00	514,00	600,00	400,00	423,00	500,00	350,00	363,00	420,00	300,00
Nordeste	657,50	680,00	650,00	505,00	550,00	470,00	412,50	450,00	400,00	365,00	380,00	350,00
Médio-Norte	600,00	600,00	600,00	550,00	550,00	550,00	450,00	450,00	450,00	350,00	350,00	350,00
Oeste	635,00	700,00	600,00	501,67	550,00	450,00	425,00	480,00	400,00	360,00	380,00	300,00
Centro-Sul	651,67	750,00	520,00	540,00	680,00	450,00	445,00	500,00	400,00	385,00	450,00	350,00
Sudeste	598,33	650,00	550,00	501,67	550,00	430,00	428,33	450,00	400,00	375,00	400,00	350,00

Fonte: Imea

PREÇOS DOS PRINCIPAIS CORTES DE CARNE BOVINA NO ATACADO (R\$/kg)

Corte	2008	2009												Variação dos preços		
		jan	fev	mar	abr	mai	jun	jul	ago	set	out	nov	dez	Dez08/ dez09	Nov/dez	2008 até dezembro/09
Traseiro com osso	6,15	6,65	6,28	5,73	5,94	5,65	5,84	5,75	5,78	6,04	6,13	6,00	6,11	-8,90%	1,82%	-0,61%
Dianteiro com osso	4,48	3,77	3,53	3,82	4,22	4,22	4,24	4,12	4,01	4,02	3,76	3,67	3,51	-6,50%	-4,26%	-21,60%
Ponta de agulha	4,05	4,08	3,71	3,62	3,98	3,93	3,93	3,83	3,83	3,84	3,75	3,57	3,50	-16,1%	-1,93%	-13,58%
Carcaça casada	5,21	5,17	4,86	4,67	5,03	4,94	4,96	4,83	4,82	4,96	4,89	4,79	4,75	-8,30%	-0,78%	-8,83%

Fonte: Imea

PREÇOS DOS PRINCIPAIS CORTES DE CARNE BOVINA NO VAREJO (R\$/kg)

Corte	2008	2009												Variação dos preços		
		Jan.	Fev.	Mar.	Abr.	Mai.	Jun.	Jul.	Ago.	Set.	Out.	Nov.	Dez.	Nov08-Nov09	Out09-Nov09	2008 até Out/2009
PREÇO MÉDIO	9,47	11,15	11,36	10,60	9,81	10,38	10,38	10,14	10,24	10,30	10,62	10,23		-7,94%	-3,67%	8,02%
FILÉ MIGNON	20,38	21,46	21,47	18,94	17,22	18,24	18,24	18,24	18,99	18,99	18,99	19,72		-8,06%	3,83%	-3,25%
CONTRAFILÉ	13,50	16,42	16,90	15,95	14,74	14,59	14,59	14,59	14,59	14,91	15,69	15,34		-0,68%	-2,23%	13,63%
PICANHA	24,93	33,17	38,59	33,31	26,18	32,95	32,95	19,97	21,57	32,95	32,95	22,95		-32,11%	-30,36%	-7,96%
ALCATRA	13,90	16,87	17,45	15,66	14,24	13,99	13,99	13,99	13,99	13,49	15,99	14,99		-5,68%	-6,25%	7,84%
COXÃO MOLE	11,89	13,35	13,35	13,02	12,77	12,75	12,75	12,85	12,75	12,75	12,75	12,77		-4,29%	0,18%	7,42%
COXÃO DURO	10,90	12,20	12,45	11,46	10,62	10,74	10,74	10,89	10,89	10,89	10,89	11,14		-10,47%	2,32%	2,22%
PATINHO	11,08	12,69	12,69	12,09	11,57	11,94	11,94	12,12	12,12	12,19	12,29	12,04		-4,35%	-2,01%	8,69%
ACÉM	7,18	8,99	8,99	8,99	8,99	8,99	8,99	8,49	7,99	7,99	7,99	7,50		-21,02%	-6,20%	4,39%
MÚSCULO	7,33	8,60	8,85	8,03	7,29	8,97	8,97	8,69	8,99	8,97	8,97	8,74		-1,16%	-2,54%	19,27%
COSTELA	6,02	6,79	6,99	6,79	5,99	5,98	5,98	5,98	5,98	6,49	6,49	5,39		-22,85%	-16,91%	-10,42%
FRALDINHA	9,92	12,95	12,65	11,47	10,32	9,95	9,95	9,30	9,90	8,54	9,99	10,12		-14,40%	1,28%	1,99%
LAGARTO	10,38	11,85	11,85	11,60	10,74	9,99	9,99	9,99	9,99	10,05	10,57	10,07		-14,99%	-4,73%	-2,99%
MAMINHA	13,36	16,62	16,99	14,79	14,37	13,99	13,99	12,64	12,64	12,64	15,99	16,99		8,61%	6,25%	27,17%

Fonte: APR e Imea

REBANHO BOVINO DE MATO GROSSO POR REGIÃO (mil cabeças)

Rebanho	2002	2003	2004	2005	2006	2007	2008	% por região	Evolução 2002/2008 (%)	Evolução 2007/2008 (%)
Mato Grosso	22.251	24.704	26.004	26.844	26.172	25.740	26.021	100,0%	16,9%	1,1%
Noroeste	2.788	3.084	3.624	3.697	3.753	3.689	3.886	14,9%	39,4%	5,4%
Norte	3.626	4.195	4.148	4.932	4.808	4.708	4.939	19,0%	36,2%	4,9%
Nordeste	3.950	4.262	4.587	4.709	4.875	4.872	4.812	18,5%	21,8%	-1,2%
Médio-Norte	756	741	719	713	751	808	819	3,1%	8,2%	1,3%
Oeste	3.551	4.018	4.386	4.213	4.002	3.837	3.752	14,4%	5,7%	-2,2%
Centro-Sul	3.053	3.589	4.120	4.152	3.888	3.720	3.660	14,1%	19,9%	-1,6%
Sudeste	4.527	4.817	4.422	4.427	4.095	4.105	4.153	16,0%	-8,3%	1,2%

Fonte: Indea; Elaboração: Imea

UTILIZAÇÃO DA CAPACIDADE INDUSTRIAL INSTALADA (%)

Região	jan/09	fev/09	mar/09	abr/09	mai/09	jun/09	jul/09	ago/09	set/09	out/09	nov/09	dez/09	Média anual	
													2009	2008
Mato Grosso	47,2%	50,6%	40,2%	41,8%	42,5%	44,3%	41,0%						43,7%	41,1%
Noroeste	54,5%	53,8%	27,6%	34,9%	31,7%	39,6%	41,0%						40,1%	47,0%
Norte	45,2%	51,8%	35,2%	40,7%	36,3%	38,0%	45,8%						41,6%	41,0%
Nordeste	47,5%	46,2%	24,1%	13,3%	20,5%	24,8%	18,7%						27,4%	31,7%
Médio-Norte	56,4%	64,5%	49,4%	67,2%	59,5%	64,7%	60,7%						60,1%	67,4%
Oeste	42,5%	46,5%	36,9%	37,7%	35,7%	33,0%	28,3%						36,9%	46,1%
Centro-Sul	49,1%	49,8%	50,2%	52,0%	50,1%	52,8%	50,2%						50,6%	40,9%
Sudeste	46,9%	52,8%	48,0%	50,5%	57,8%	57,6%	45,6%						51,2%	38,7%

Fonte: Imea e Indea

ABATE TOTAL MENSAL POR REGIÃO DE ORIGEM (mil cabeças)

Região	jan/09	fev/09	mar/09	abr/09	mai/09	jun/09	jul/09	ago/09	set/09	out/09	nov/09	dez/09	Total 2009	Média mensal		
														2009	2008	2003/08
Mato Grosso	358,8	330,9	335,2	306,7	328,9	351,0	368,0	363,3	371,1				3113,8	259,5	343,5	364,4
Noroeste	39,7	40,9	36,5	40,8	42,2	50,4	52,0	51,0	43,4				396,9	33,1	42,2	41,0
Norte	62,0	59,3	59,4	62,4	63,2	64,5	83,9	75,0	58,6				588,4	49,0	60,3	65,3
Nordeste	71,2	63,3	68,3	48,3	66,3	67,0	60,5	58,4	59,3				562,7	46,9	60,7	61,5
Médio-Norte	13,5	7,1	10,1	8,0	8,5	8,6	13,1	18,9	23,9				111,7	9,3	16,6	14,2
Oeste	73,4	61,9	71,8	62,2	55,8	59,7	58,8	67,1	80,2				591,0	49,3	64,8	70,8
Centro-Sul	42,9	43,3	37,2	35,7	34,4	38,5	44,5	41,7	40,2				358,3	29,9	44,3	48,7
Sudeste	56,1	55,1	51,8	49,3	58,4	62,1	55,2	51,2	65,5				504,8	42,1	54,7	62,9

Fonte: Indea; Elaboração: Imea

PERCENTUAL DE ABATE DE FÊMEAS POR REGIÃO DE ORIGEM (%)

Região	jan/09	fev/09	mar/09	abr/09	mai/09	jun/09	jul/09	ago/09	set/09	out/09	nov/09	dez/09	Total 2009	Média mensal	
														2008	2003/08
Mato Grosso	40,6%	43,1%	43,2%	38,8%	38,5%	38,1%	34,2%	31,5%	27,1%				37,0%	40,4%	44,1%
Noroeste	42,4%	37,1%	48,6%	37,2%	36,6%	40,0%	36,3%	34,1%	30,1%				37,8%	40,1%	44,4%
Norte	38,5%	42,3%	40,4%	34,5%	37,2%	38,1%	28,5%	32,9%	33,3%				35,8%	38,5%	44,1%
Nordeste	47,3%	52,1%	47,6%	42,0%	41,7%	41,6%	38,8%	31,7%	35,4%				42,3%	45,5%	46,5%
Médio-Norte	17,5%	44,7%	31,5%	37,5%	40,2%	36,5%	35,0%	23,5%	17,9%				28,3%	32,8%	38,2%
Oeste	34,9%	37,8%	31,9%	35,8%	33,6%	29,3%	32,2%	28,2%	19,4%				31,1%	33,9%	38,2%
Centro-Sul	48,9%	43,9%	47,5%	45,8%	41,7%	42,9%	41,9%	38,1%	32,0%				42,5%	45,2%	50,5%
Sudeste	39,8%	43,1%	51,5%	41,2%	40,2%	38,1%	31,8%	28,4%	21,5%				37,0%	40,4%	44,3%

Fonte: Indea; Elaboração: Imea

EXPORTAÇÕES MATO-GROSSENSES DE CARNE EM VOLUME (toneladas de equivalente carcaça)

Região	jan 2009	fev 2009	Mar 2009	abr 2009	mai 2009	jun 2009	jul 2009	ago 2009	set 2009	out 2009	nov 2009	dez 2009	Total 2009	Média mensal		
														2009	2008	2003 a 2008
Total	7.801	12.567	14.672	18.622	18.182	18.895	15.771	15.571	15.772	17.406			155.260	15.526	18.978	16.181
União Europeia	395	394	862	961	711	764	540	1.328	1.278	1.275			8.508	851	1.638	5.196
Oriente Médio	912	828	1.901	2.057	2.220	2.010	3.136	4.504	2.406	3.393			23.368	2.337	3.481	1.539
China	734	1.039	1.619	1.841	1.939	1.178	1.003	1.160	1.618	1.547			13.678	1.368	853	478
Rússia	2.149	6.748	4.868	6.612	5.871	7.484	6.651	4.856	6.961	6.560			58.759	5.876	3.182	3.571
Venezuela	2.216	1.776	932	1.539	1.679	1.499	1.875	2.352	1.574	2.396			17.838	1.784	4.974	1.418
Outros países	1.394	1.783	4.490	5.611	5.762	5.961	2.567	1.371	1.935	2.235			33.108	3.311	4.849	3.979

Fonte: Secex; Elaboração: Imea

EXPORTAÇÕES MATO-GROSSENSES DE CARNE EM VALOR (mil US\$ FOB)

Região	jan 2009	fev 2009	Mar 2009	abr 2009	mai 2009	jun 2009	jul 2009	ago 2009	set 2009	out 2009	nov 2009	dez 2009	Total 2009	Média mensal		
														2009	2008	2003 a 2008
Total	20.922	27.668	33.250	41.390	42.886	46.218	40.489	43.345	42.574	45.802			384.544	38.454	53.233	29.173
União Europeia	1.186	1.609	3.425	3.854	3.368	3.530	2.916	6.122	6.230	5.927			38.167	3.817	4.527	8.886
Oriente Médio	2.379	2.114	4.196	5.001	5.763	5.516	8.364	12.299	6.480	9.995			62.109	6.211	8.577	2.676
China	1.810	2.316	3.904	4.387	4.612	2.892	2.576	2.917	4.026	3.613			33.054	3.305	2.376	918
Rússia	3.519	12.087	9.099	12.553	12.444	16.857	16.183	11.466	16.340	15.293			125.841	12.584	8.682	6.685
Venezuela	7.517	5.890	2.571	4.248	3.968	3.624	4.932	7.350	5.199	6.370			51.670	5.167	16.413	3.915
Outros países	4.511	3.652	10.055	11.346	12.729	13.800	5.518	3.190	4.299	4.604			73.704	7.370	12.658	6.094

Fonte: Secex; Elaboração: Imea

EXPORTAÇÕES BRASILEIRAS POR ESTADO DE ORIGEM (toneladas de equivalente carcaça)

Estado	2003	2004	2005	2006	2007	2008	2009*	Market Share		
								2009*	2008	2003-2008
Brasil	1.051.104	1.462.559	1.683.755	1.903.203	1.990.500	1.633.467	1.079.903	100,00%	100,0%	100,0%
São Paulo	772.406	1.033.445	1.007.783	946.907	992.257	734.858	444.653	41,18%	45,0%	56,4%
Mato Grosso	66.308	67.711	119.705	252.826	279.539	213.447	137.854	12,77%	13,1%	10,3%
Goiás	70.270	109.026	140.119	277.474	301.420	204.920	141.070	13,06%	12,5%	11,3%
Mato Grosso do Sul	29.293	65.327	165.932	27.114	40.132	121.634	117.623	10,89%	7,4%	4,6%
Rondônia	3.104	9.547	26.015	64.722	127.824	118.864	41.272	3,82%	7,3%	3,6%
Minas Gerais	14.686	27.050	50.230	112.900	115.566	85.094	75.081	6,95%	5,2%	4,2%
Rio Grande do Sul	46.067	78.426	96.797	155.277	84.271	84.191	47.080	4,36%	5,2%	5,6%
Outros Estados	48.970	72.026	77.174	65.983	49.492	70.459	75.270	6,97%	4,3%	3,9%

*De janeiro a setembro de 2009

Fonte: Secex; Elaboração: Imea

ROTA DE ESCOAMENTO DAS EXPORTAÇÕES MATO-GROSSENSES DE CARNE (mil US\$ FOB)

PORTO DE SAÍDA	2008	2009*	Participação de cada porto	
			2008	2009*
Total	633.622	287.891	100,0%	100,0%
SANTOS (SP)	426.003	204.114	67,2%	70,9%
ITAJAÍ (SC)	98.090	16.827	15,5%	5,8%
PARANAGUÁ (PR)	92.280	57.364	14,6%	19,9%
OUTROS PORTOS	17.248	9.586	2,7%	3,3%

* De janeiro a agosto de 2009

Fonte: Secex; Elaboração: Imea

FOI NOTÍCIA

- Pecuaristas e consumidores prejudicados (Diário de Cuiabá – 07/12);
- Pecuarista diz que câmbio reduz ganhos na reposição dos bezerras (O Estado de S.Paulo – 07/12);
- Stephanes lança GTA eletrônica nesta quarta-feira (Beef point – 08/12);
- Lula planeja ajuda a quem não desmatar (Folha de S.Paulo – 08/12);
- Crise financeira fará PIB no campo diminuir 7,2% (Valor Econômico – 09/12);
- Brasil e Mato Grosso em Copenhague (A Gazeta – 09/12);
- Comissão aprova projeto de integração (A Gazeta – 10/12);
- Acrimat invoca sustentabilidade (Diário de Cuiabá – 11/12);

INDICADOR ATUAL ANTERIOR

SELIC (ao ano)	8,75%	9,25%
TJLP (ao ano)	6,00%	6,25%
IPCA 09/09	0,41%	0,28%
IPCA 12 meses	4,14%	4,14%
IGP-DI 09/09	0,07%	-0,40%
IGP-DI 12 meses	-1,77%	-1,77%



Presidente: Rui Carlos Ottoni Prado

Superintendente: Seneri Kernbeis Paludo

Elaboração: Otávio Celidonio e Daniel Ferreira

Equipe técnica: Alexandre Ribeiro, Cristiano Noetzold, Emerson Moura, Flávia Masotti, Luana Camila Almeida, Lucélia Avi, Mayara Infantino, Maria Amélia Tirloni, Rubiane Carvalho, Stefânia Pasqualotto e Tiago Correa.