

QUANDO VENDER? Saber a hora ideal de vender o boi pode ser o segredo do sucesso de uma propriedade e infelizmente não existe receita de bolo nesta hora. Isso porque cada um tem custo específico de produção e oportunidade. Além disso, na hora de decidir entre esperar ou vender, a expectativa de ganho de peso do gado conta muito. Caso o preço atual da arroba do boi gordo não mude até maio, o ganho de peso dos animais deve ser de cerca de 425 g/dia para obter um resultado financeiro igual ao de hoje (considerando custo mensal de R\$ 18/cabeça e descontando a taxa de inflação de 4,5% ao ano). Caso o desempenho de ganho de peso dos animais seja o dobro, mesmo com queda de até R\$ 7,00 no preço da arroba o resultado financeiro seria praticamente o mesmo. Porém, se o desempenho cair pela metade, com um ganho de 200 gramas por dia, a arroba teria que subir R\$ 4,50.

O volume (eq. Carcaça) e o Valor (US\$) das exportações de Mato Grosso em 2009

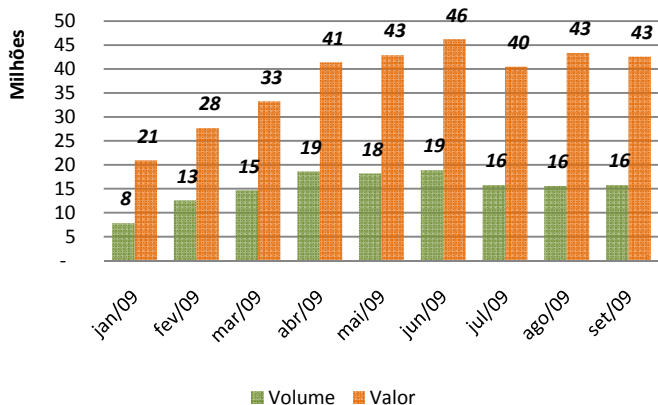

Fonte: SECEX; Elaboração: IMEA

EXPORTAÇÕES: O volume exportado pelo estado tem se mantido estável nos últimos meses, mostrando certa acomodação da demanda mundial. Em setembro foram embarcados 15,77 milhões/eq. carcaça, representando incremento de 1,28% (201 mil/eq. carcaça) com relação a agosto. Já o valor das exportações ficou em US\$ 42,57 em setembro, queda de 1,78% (US\$ 770 mil) em relação a julho. No acumulado do ano o volume subiu 50,54% (7,97 milhões/eq. carcaça) e o valor exportado teve alta de 50,84% (US\$ 21,65 milhões). Tal aumento mostra que a demanda mundial, apesar de estabilizada, vem se recuperando.

OFERTA E DEMANDA: O mês passado registrou recuperação dos preços da arroba da carne no atacado e no varejo, mesmo comportamento observado ao longo dos anos. No varejo, variou positivamente 3,33% e no atacado, 2,91%. Já a arroba do boi gordo registrou 2,56% na relação entre as médias de preços relativos a setembro e outubro. A aproximação das variações da carne no atacado e no varejo, vista em outubro na série histórica ao lado, não ocorreu este ano. Em 2009 a diferença entre as variações citadas aumentou desde o início do ano pela má fase vivida pelos frigoríficos e pecuaristas, que aparentemente não veio na mesma proporção para o varejo.

Variação dos preços da arroba, carne no varejo e do atacado desde fevereiro de 2005 (%)

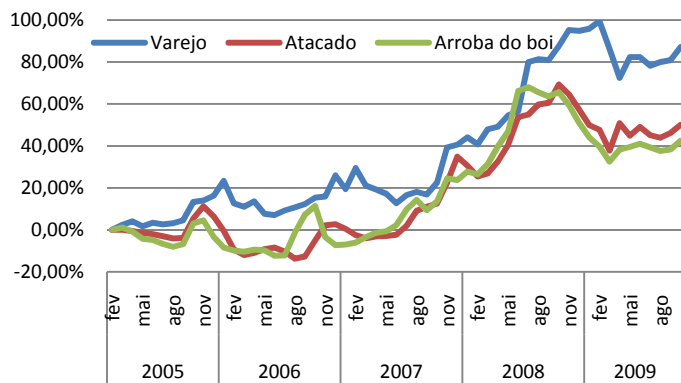

Fonte: IMEA

Análise – Bovinocultura

6 de novembro de 2009

Número: 78

PREÇOS DA SEMANA

Preço da @ do boi gordo à vista nas macro-regiões do IMEA

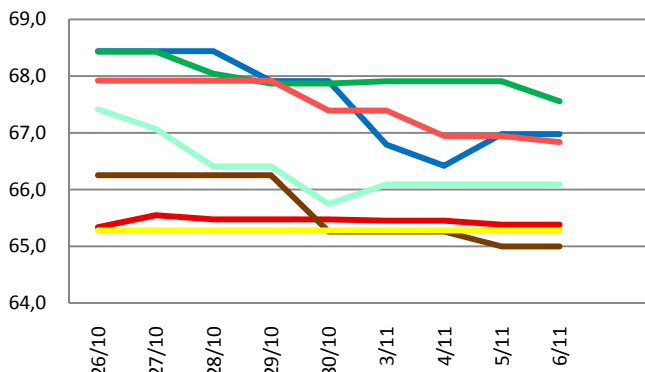

Preço da @ da vaca à vista nas macro-regiões do IMEA

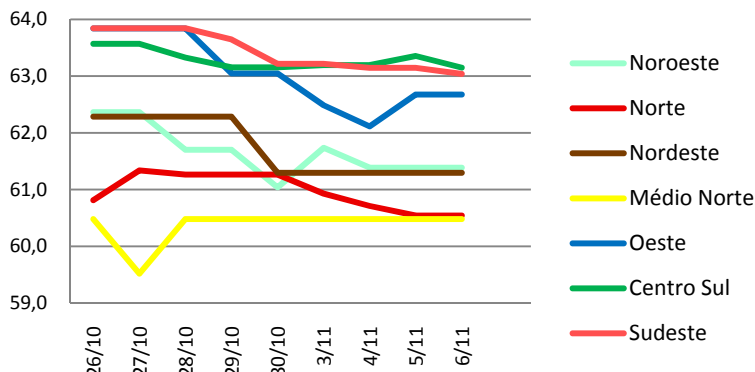

Em Mato Grosso, o preço à vista da arroba do boi gordo apresentou desvalorização de 0,61% (R\$ 0,41/@), fechando a semana com cotação de R\$ 66,59/@ na última sexta-feira. Já o preço da arroba da vaca gorda, no mercado à vista, teve queda de 0,31% (R\$ 0,19/@) e encerrou a semana cotado a R\$ 62,34/@.

Valor máximo e mínimo da arroba à vista do boi na semana praticado nas macrorregiões do Imea (R\$/@)

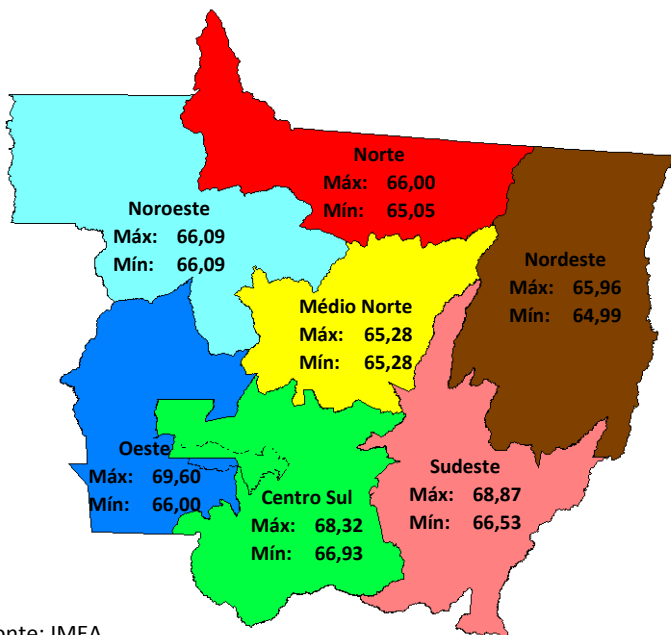

Fonte: IMEA

Noroeste: O preço à vista da arroba do boi gordo, em Juara, registrou alta de R\$ 0,35/@, fechando a semana com cotação de R\$ 66,09/@ na última sexta-feira.

Norte: Em Alta Floresta, a arroba fechou em R\$ 65,51/@, queda de R\$ 2,05/@. Em Matupá, alta de R\$ 0,60/@, cotada a R\$ 65,05/@. Em Colíder e Nova Canaã o preço não sofreu alterações e se manteve a R\$ 66,00/@ e R\$ 65,28/@ respectivamente.

Nordeste: A arroba em Água Boa registrou queda de R\$ 0,97/@, cotada a R\$ 64,99/@. Já em Vila Rica o preço da arroba do boi gordo não variou ao longo da semana, permanecendo cotado a R\$ 65,00/@.

Médio-Norte: Em Sinop, o preço da arroba do boi gordo à vista não apresentou alterações ao longo da semana e se manteve cotado a R\$ 65,28/@.

Oeste: Em Pontes e Lacerda a arroba do boi gordo teve queda de R\$ 2,05/@ e fechou a semana cotada a R\$ 67,55/@. Em Mirassol D'Oeste, fechou cotada a R\$ 67,00/@, recuo de R\$ 1,00/@. Em Araputanga, não registrou variação, permanecendo cotada a R\$ 66,53/@.

Centro-Sul: A arroba em Diamantino teve queda de R\$ 0,97/@, cotada a R\$ 66,93/@. Em Cuiabá para pagamento à vista, registrou queda de R\$ 0,35/@, fechando a semana cotada a R\$ 67,66/@. Em Tangará da Serra o preço não se alterou e ficou cotado a R\$ 67,62/@.

Sudeste: Em Paranatinga, a arroba teve queda de R\$ 0,97/@, cotada a R\$ 67,00/@. Em Rondonópolis, a arroba terminou a semana a R\$ 67,43/@, recuo de R\$ 1,44/@. Em Pedra Preta e Barra do Garças o preço não variou, ficando em R\$ 66,53/@ e R\$ 66,53/@ respectivamente.

O preço do Boi Magro (R\$/cabeça) e o preço da arroba do Boi Gordo (R\$/@)

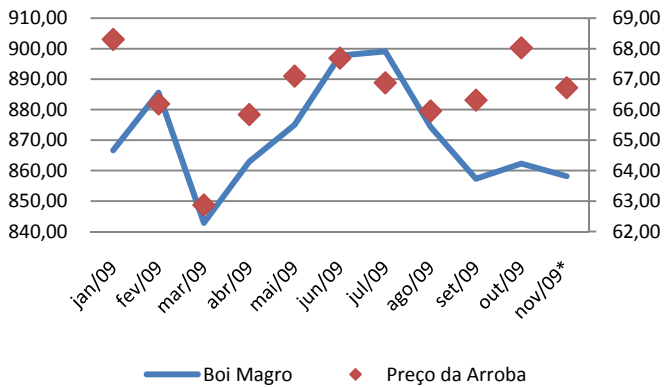

Fonte: IMEA

REPOSIÇÃO: O preço do boi magro, nesta primeira semana de novembro, teve queda de 0,48% (R\$ 4,16/cabeça) com relação à média do mês passado, cotado a R\$ 858,14/cabeça. Esta desvalorização é justificada pelo recuo do preço da arroba do boi gordo ocorrido no final do mês passado. No acumulado do ano a depreciação do preço do boi magro está em R\$ 8,50/@. Agosto foi marcado pelo início da tendência de queda do preço, -2,76% (R\$ 24,81/cabeça) com relação a julho. Neste 2º semestre o mercado de reposição teve apenas uma alta pontual (entre setembro e outubro), preocupando o setor.

RELAÇÃO DE TROCA: No início deste mês começa a vacinação contra a febre aftosa no estado, a fim de manter Mato Grosso. No mês passado a relação de troca do preço da dose da Aftovaccin com o a arroba do boi gordo ficou em 57,49 doses/@, alta de 3,72 doses/@ com relação a setembro. Essa recuperação da relação de troca observada em outubro é explicada por dois fatos: valorização da arroba do boi e queda do preço da dose da vacina. Este ficou a R\$ 1,18/dose em outubro, apresentando queda de R\$ 0,05/dose. Este movimento é bom para os produtores, já que eles devem sair às compras neste mês de novembro.

A Relação de Troca da Aftovaccin (dose/@) com o Preço da Arroba do Boi Gordo (R\$/@)

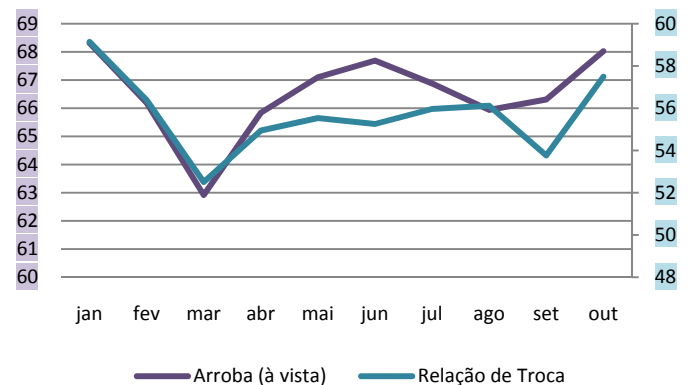

Fonte: IMEA

Evolução do preço da arroba do boi gordo com vencimento em novembro na BM&F (R\$/@)

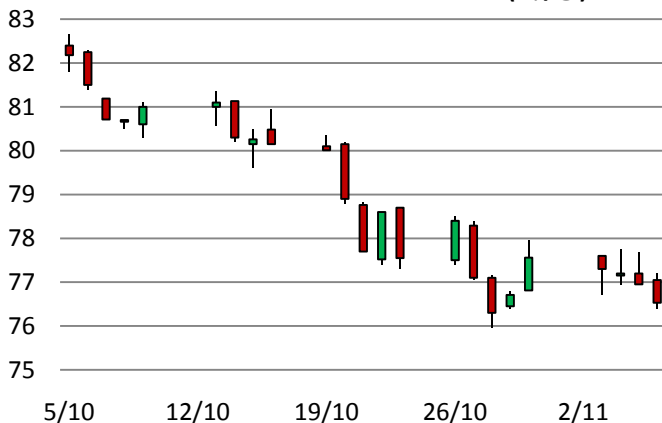

Fonte: ESALQ/BM&F; Elaboração: Imea

MERCADO FUTURO: Na primeira semana de novembro não observamos a recuperação dos preços para o primeiro contrato, que parecia começar nos dois últimos dias de outubro. No fechamento da semana o contrato apresentou baixa de R\$ 1,03 e terminou cotado a R\$ 76,53. O contrato de dezembro teve um ligeiro descolamento e fechou a semana valendo R\$ 0,72 a mais do que novembro. A pressão sobre o próximo vencimento tem sido tão forte que os preços apontados para novembro estão mais baixos que para maio, mês em que tradicionalmente a oferta é maior.

PREÇOS DA ARROBA DO BOI À VISTA (R\$/@) – de 03 a 06 de novembro – para descontar Furrural

Regiões	Segunda-feira	Terça-feira	Quarta-feira	Quinta-feira	Sexta-feira	Varição semanal	Varição mensal
Noroeste	-	66,09	66,09	66,09	66,09	0,00%	-2,50%
Norte	-	65,45	65,45	65,38	65,38	-0,11%	-2,31%
Nordeste	-	65,26	65,26	65,00	65,00	-0,41%	-2,86%
Médio-Norte	-	65,28	65,28	65,28	65,28	0,00%	-1,52%
Oeste	-	66,79	66,42	66,98	66,98	0,28%	-2,21%
Centro-Sul	-	67,91	67,91	67,91	67,56	-0,52%	-2,13%
Sudeste	-	67,39	66,94	66,94	66,84	-0,83%	-1,78%

Fonte: Imea

PREÇOS DA @ DA VACA À VISTA (R\$/@) – de 03 a 06 de novembro – para descontar Furrural

Regiões	Segunda-feira	Terça-feira	Quarta-feira	Quinta-feira	Sexta-feira	Varição semana	Varição mensal
Noroeste	-	61,74	61,39	61,39	61,39	-0,57%	-3,19%
Norte	-	60,93	60,71	60,54	60,54	-0,63%	-2,57%
Nordeste	-	61,29	61,29	61,29	61,29	0,00%	-2,52%
Médio-Norte	-	60,48	60,48	60,48	60,48	0,00%	-1,19%
Oeste	-	62,49	62,11	62,67	62,67	0,30%	-1,96%
Centro-Sul	-	63,19	63,19	63,35	63,15	-0,07%	-1,75%
Sudeste	-	63,22	63,15	63,15	63,04	-0,28%	-1,27%

Fonte: Imea

MÉDIA DA ESCALA DE ABATE (Dias) – de 03 a 06 de novembro

Regiões	Segunda-feira	Terça-feira	Quarta-feira	Quinta-feira	Sexta-feira	Varição Absoluta (dias)	Varição Absoluta mensal (dias)
Noroeste	-	5,29	4,29	4,29	3,65	-1,65	-1,20
Norte	-	4,80	4,96	5,96	5,73	0,93	2,07
Nordeste	-	4,55	4,27	4,82	5,55	1,00	1,90
Médio-Norte	-	8,00	7,00	7,00	6,00	-2,00	1,95
Oeste	-	6,41	6,53	5,33	4,77	-1,64	-1,67
Centro-Sul	-	4,80	4,77	4,48	5,16	0,36	-0,01
Sudeste	-	8,54	7,42	7,86	8,51	-0,03	1,26

Fonte: Imea

DIFERENÇA DOS PREÇOS À VISTA E A PRAZO (BOI GORDO)

Regiões	Média em 2008	Média Out./09
Noroeste	2,66%	3,41%
Norte	2,62%	3,63%
Nordeste	2,86%	3,25%
Médio-Norte	2,18%	4,17%
Oeste	2,23%	3,37%
Centro-Sul	2,34%	2,56%
Sudeste	2,24%	3,18%

Fonte: Imea

DIFERENÇA DE BASE PARA PREÇOS DA ARROBA DO BOI GORDO À VISTA ENTRE MATO GROSSO E SÃO PAULO

Regiões	Diferença média de 2008		Diferença média de Out/09	
	R\$	%	R\$	%
Noroeste	11,40	-13,54%	8,17	-10,75%
Norte	10,47	-12,44%	9,01	-11,85%
Nordeste	11,15	-13,25%	8,95	-11,78%
Médio-Norte	10,57	-12,56%	9,64	-12,69%
Oeste	9,33	-11,08%	7,26	-9,56%
Centro-Sul	8,73	-10,37%	6,89	-9,07%
Sudeste	8,39	-9,97%	7,85	-10,32%

Fonte: Imea, Cepea

Estatísticas – Bovinocultura

6 de novembro de 2009

Número: 78

PREÇOS DOS MACHOS PARA REPOSIÇÃO (R\$/cabeça) – de 03 a 06 de novembro

Região	Boi Magro Nelore com 360kg (12@)			Garrote Nelore de 18 meses com 285 kg (9,5@)			Bezerro Nelore de 12 meses com 210kg (7@)			Bezerro Nelore de 8 meses com 165kg (5,5@)		
	Médio	Máximo	Mínimo	Médio	Máximo	Mínimo	Médio	Máximo	Mínimo	Médio	Máximo	Mínimo
Mato Grosso	858,14	1000,00	765,00	719,02	830,00	615,00	611,51	700,00	540,00	548,95	620,00	480,00
Noroeste	823,33	850,00	780,00	693,33	750,00	650,00	566,67	600,00	550,00	516,67	530,00	500,00
Norte	828,50	900,00	765,00	699,50	750,00	615,00	592,50	630,00	550,00	543,50	580,00	505,00
Nordeste	865,00	950,00	780,00	725,00	750,00	700,00	625,00	650,00	600,00	530,00	570,00	480,00
Médio-Norte	790,00	790,00	790,00	700,00	700,00	700,00	600,00	600,00	600,00	550,00	550,00	550,00
Oeste	865,00	900,00	780,00	753,33	800,00	680,00	630,00	680,00	600,00	565,00	600,00	530,00
Centro-Sul	881,67	1000,00	780,00	724,17	830,00	620,00	620,83	700,00	540,00	553,33	620,00	480,00
Sudeste	875,00	950,00	820,00	719,00	780,00	673,00	620,00	650,00	600,00	560,00	600,00	530,00

Fonte: Imea

PREÇOS DAS FÊMEAS PARA REPOSIÇÃO (R\$/cabeça) – de 03 a 06 de novembro

Região	Vaca Nelore de 315 kg (10,5@)			Novilha Nelore de 18 meses com 255 kg (8,5@)			Bezerra Nelore de 12 meses com 180 kg (6@)			Bezerra Nelore de 8 meses com 150 kg (5@)		
	Médio	Máximo	Mínimo	Médio	Máximo	Mínimo	Médio	Máximo	Mínimo	Médio	Máximo	Mínimo
Mato Grosso	668,21	800,00	550,00	538,45	680,00	450,00	441,07	550,00	370,00	380,95	480,00	300,00
Noroeste	710,00	750,00	680,00	570,00	600,00	550,00	430,00	450,00	410,00	366,67	380,00	350,00
Norte	691,50	780,00	585,00	546,50	600,00	500,00	447,50	500,00	400,00	381,50	420,00	320,00
Nordeste	650,00	650,00	650,00	520,00	550,00	480,00	420,00	480,00	400,00	366,25	380,00	350,00
Médio-Norte	600,00	600,00	600,00	550,00	550,00	550,00	450,00	450,00	450,00	350,00	350,00	350,00
Oeste	666,67	700,00	600,00	501,67	550,00	450,00	433,33	480,00	400,00	370,00	400,00	300,00
Centro-Sul	679,17	800,00	550,00	562,50	680,00	450,00	456,67	550,00	370,00	397,50	480,00	350,00
Sudeste	611,67	650,00	550,00	508,33	540,00	450,00	425,00	450,00	400,00	380,00	400,00	350,00

Fonte: Imea

PREÇOS DOS PRINCIPAIS CORTES DE CARNE BOVINA NO ATACADO (R\$/kg)

Corte	2008	2009												Variação dos preços		
		jan	fev	mar	abr	mai	jun	jul	ago	set	out	nov	dez	jan/out	Set/out	2008 até outubro/2009
Traseiro com osso	6,15	6,65	6,28	5,73	5,94	5,65	5,84	5,75	5,78	6,04	6,13	6,04	-9,21%	-1,55%	-1,83%	
Dianteiro com osso	4,48	3,77	3,53	3,82	4,22	4,22	4,24	4,12	4,01	4,02	3,76	3,73	-1,19%	-1,00%	-16,85%	
Ponta de agulha	4,05	4,08	3,71	3,62	3,98	3,93	3,93	3,83	3,83	3,84	3,75	3,60	-11,7%	-4,00%	-11,11%	
Carcaça casada	5,21	5,17	4,86	4,67	5,03	4,94	4,96	4,83	4,82	4,96	4,89	4,85	-6,19%	-0,89%	-6,91%	

Fonte: Imea

ABATE TOTAL MENSAL POR REGIÃO DE ORIGEM (mil cabeças)

Região	jan/09	fev/09	mar/09	abr/09	mai/09	jun/09	jul/09	ago/09	set/09	out/09	nov/09	dez/09	Total 2009	Média mensal		
														2009	2008	2003/08
Mato Grosso	358,8	330,9	335,2	306,7	328,9	351,0	368,0	363,3	371,1				3113,8	259,5	343,5	364,4
Noroeste	39,7	40,9	36,5	40,8	42,2	50,4	52,0	51,0	43,4				396,9	33,1	42,2	41,0
Norte	62,0	59,3	59,4	62,4	63,2	64,5	83,9	75,0	58,6				588,4	49,0	60,3	65,3
Nordeste	71,2	63,3	68,3	48,3	66,3	67,0	60,5	58,4	59,3				562,7	46,9	60,7	61,5
Médio-Norte	13,5	7,1	10,1	8,0	8,5	8,6	13,1	18,9	23,9				111,7	9,3	16,6	14,2
Oeste	73,4	61,9	71,8	62,2	55,8	59,7	58,8	67,1	80,2				591,0	49,3	64,8	70,8
Centro-Sul	42,9	43,3	37,2	35,7	34,4	38,5	44,5	41,7	40,2				358,3	29,9	44,3	48,7
Sudeste	56,1	55,1	51,8	49,3	58,4	62,1	55,2	51,2	65,5				504,8	42,1	54,7	62,9

Fonte: Indea; Elaboração: Imea

PERCENTUAL DE ABATE DE FÊMEAS POR REGIÃO DE ORIGEM (%)

Região	jan/09	fev/09	mar/09	abr/09	mai/09	jun/09	jul/09	ago/09	set/09	out/09	nov/09	dez/09	Total 2009	Média mensal	
														2008	2003/08
Mato Grosso	40,6%	43,1%	43,2%	38,8%	38,5%	38,1%	34,2%	31,5%	27,1%				37,0%	40,4%	44,1%
Noroeste	42,4%	37,1%	48,6%	37,2%	36,6%	40,0%	36,3%	34,1%	30,1%				37,8%	40,1%	44,4%
Norte	38,5%	42,3%	40,4%	34,5%	37,2%	38,1%	28,5%	32,9%	33,3%				35,8%	38,5%	44,1%
Nordeste	47,3%	52,1%	47,6%	42,0%	41,7%	41,6%	38,8%	31,7%	35,4%				42,3%	45,5%	46,5%
Médio-Norte	17,5%	44,7%	31,5%	37,5%	40,2%	36,5%	35,0%	23,5%	17,9%				28,3%	32,8%	38,2%
Oeste	34,9%	37,8%	31,9%	35,8%	33,6%	29,3%	32,2%	28,2%	19,4%				31,1%	33,9%	38,2%
Centro-Sul	48,9%	43,9%	47,5%	45,8%	41,7%	42,9%	41,9%	38,1%	32,0%				42,5%	45,2%	50,5%
Sudeste	39,8%	43,1%	51,5%	41,2%	40,2%	38,1%	31,8%	28,4%	21,5%				37,0%	40,4%	44,3%

Fonte: Indea; Elaboração: Imea

EXPORTAÇÕES MATO-GROSSENSES DE CARNE EM VOLUME (toneladas de equivalente carcaça)

Região	jan 2009	fev 2009	Mar 2009	abr 2009	mai 2009	jun 2009	jul 2009	ago 2009	set 2009	out 2009	nov 2009	dez 2009	Total 2009	Média mensal		
														2009	2008	2003 a 2008
Total	7.801	12.567	14.672	18.622	18.182	18.895	15.771	15.571	15.772				137.853	15.317	18.978	16.181
União Europeia	395	394	862	961	711	764	540	1.328	1.278				7.233	804	1.638	5.196
Oriente Médio	912	828	1.901	2.057	2.220	2.010	3.136	4.504	2.406				19.974	2.219	3.481	1.539
China	734	1.039	1.619	1.841	1.939	1.178	1.003	1.160	1.618				12.131	1.348	853	478
Rússia	2.149	6.748	4.868	6.612	5.871	7.484	6.651	4.856	6.961				52.200	5.800	3.182	3.571
Venezuela	2.216	1.776	932	1.539	1.679	1.499	1.875	2.352	1.574				15.442	1.716	4.974	1.418
Outros países	1.394	1.783	4.490	5.611	5.762	5.961	2.567	1.371	1.935				30.874	3.430	4.849	3.979

Fonte: Secex; Elaboração: Imea

EXPORTAÇÕES MATO-GROSSENSES DE CARNE EM VALOR (mil US\$ FOB)

Região	jan 2009	fev 2009	Mar 2009	abr 2009	mai 2009	jun 2009	jul 2009	ago 2009	set 2009	out 2009	nov 2009	dez 2009	Total 2009	Média mensal		
														2009	2008	2003 a 2008
Total	20.922	27.668	33.250	41.390	42.886	46.218	40.489	43.345	42.574				338.742	37.638	53.233	29.173
União Europeia	1.186	1.609	3.425	3.854	3.368	3.530	2.916	6.122	6.230				32.240	3.582	4.527	8.886
Oriente Médio	2.379	2.114	4.196	5.001	5.763	5.516	8.364	12.299	6.480				52.112	5.790	8.577	2.676
China	1.810	2.316	3.904	4.387	4.612	2.892	2.576	2.917	4.026				29.440	3.271	2.376	918
Rússia	3.519	12.087	9.099	12.553	12.444	16.857	16.183	11.466	16.340				110.548	12.283	8.682	6.685
Venezuela	7.517	5.890	2.571	4.248	3.968	3.624	4.932	7.350	5.199				45.299	5.033	16.413	3.915
Outros países	4.511	3.652	10.055	11.346	12.729	13.800	5.518	3.190	4.299				69.100	7.678	12.658	6.094

Fonte: Secex; Elaboração: Imea

EXPORTAÇÕES BRASILEIRAS POR ESTADO DE ORIGEM (toneladas de equivalente carcaça)

Estado	2003	2004	2005	2006	2007	2008	2009*	Market Share		
								2009*	2008	2003-2008
Brasil	1.051.104	1.462.559	1.683.755	1.903.203	1.990.500	1.633.467	1.079.903	100,00%	100,0%	100,0%
São Paulo	772.406	1.033.445	1.007.783	946.907	992.257	734.858	444.653	41,18%	45,0%	56,4%
Mato Grosso	66.308	67.711	119.705	252.826	279.539	213.447	137.854	12,77%	13,1%	10,3%
Goiás	70.270	109.026	140.119	277.474	301.420	204.920	141.070	13,06%	12,5%	11,3%
Mato Grosso do Sul	29.293	65.327	165.932	27.114	40.132	121.634	117.623	10,89%	7,4%	4,6%
Rondônia	3.104	9.547	26.015	64.722	127.824	118.864	41.272	3,82%	7,3%	3,6%
Minas Gerais	14.686	27.050	50.230	112.900	115.566	85.094	75.081	6,95%	5,2%	4,2%
Rio Grande do Sul	46.067	78.426	96.797	155.277	84.271	84.191	47.080	4,36%	5,2%	5,6%
Outros Estados	48.970	72.026	77.174	65.983	49.492	70.459	75.270	6,97%	4,3%	3,9%

*De janeiro a setembro de 2009

Fonte: Secex; Elaboração: Imea

ROTA DE ESCOAMENTO DAS EXPORTAÇÕES MATO-GROSSENSES DE CARNE (mil US\$ FOB)

PORTO DE SAÍDA	2008	2009*	Participação de cada porto	
			2008	2009*
Total	633.622	287.891	100,0%	100,0%
SANTOS (SP)	426.003	204.114	67,2%	70,9%
ITAJAÍ (SC)	98.090	16.827	15,5%	5,8%
PARANAGUÁ (PR)	92.280	57.364	14,6%	19,9%
OUTROS PORTOS	17.248	9.586	2,7%	3,3%

* De janeiro a agosto de 2009

Fonte: Secex; Elaboração: Imea

FOI NOTÍCIA

- Frigorífico Independência enfrenta maratona para aprovar recuperação (Valor Econômico – 06/11);
- JBS vai inaugurar fábrica na Rússia ainda em 2009 (Valor Econômico – 06/11);
- Exportações de carne bovina crescem em outubro (Scotconsultoria – 05/11);
- Preços das exportações de carnes do Brasil continuam deprimidos (Valor Econômico – 05/11);
- Credores prometem aprovar hoje plano do Independência (DCI – 05/11);
- Mafrig fará nova oferta de ações e pode levantar até R\$ 1,65 bilhão (DCI – 03/11);

INDICADOR ATUAL ANTERIOR

SELIC (ao ano)	8,75%	9,25%
TJLP (ao ano)	6,00%	6,25%
IPCA 09/09	0,24%	0,15%
IPCA 12 meses	4,26%	4,28%
IGP-DI 09/09	0,25%	0,09%
IGP-DI 12 meses	-0,64%	-0,53%



Presidente: Rui Carlos Ottoni Prado

Superintendente: Seneri Kernbeis Paludo

Elaboração: Otávio Celidonio e Daniel Ferreira

Equipe técnica: Alexandre Ribeiro, Cristiano Noetzold, Emerson Moura, Flávia Masotti, Luana Camila Almeida, Lucélia Avi, Mayara Infantino, Maria Amélia Tirloni, Rubiane Carvalho, Stefânia Pasqualotto e Tiago Correa.