

CADÊ A ENTRESSAFRA?: Nesta semana, foram divulgados pelo Indea os dados do abate em Mato Grosso no mês de setembro. O abate no estado registrou um crescimento de 7,78 mil cabeças com relação ao mês de agosto, fato que explica a estabilização dos preços em níveis baixos este mês. Esta alta foi impulsionada pelo aumento do abate de machos em 21,74 mil cabeças no mesmo período. Os dados mostram também uma queda de 6,84 mil cabeças no abate de macho com mais de 36 meses e uma alta de 26,16 mil cabeças no abate de boi de 24 a 36 meses, evidenciando uma aceleração na entrega de bois jovens. O abate de fêmeas caiu em 13,95 mil cabeças de agosto para setembro, já que os preços atualmente praticados estão muito aquém do esperado. Com isso a taxa de abate de fêmeas no mês de setembro ficou em 27,1% e no acumulado do ano caiu para 37,0%.

Os embarques e a previsão do volume em 2009 e 2010 dos principais exportadores de carne bovina do mundo (kg)

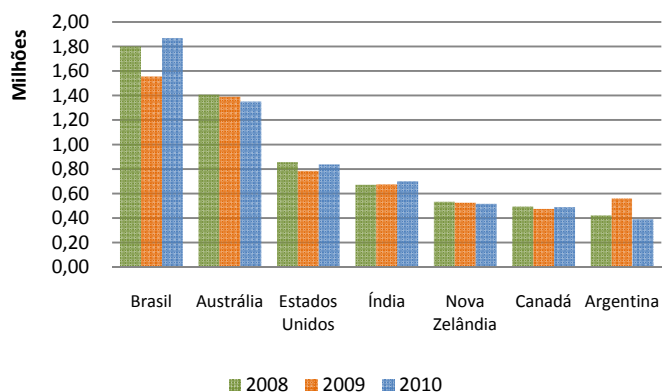

Fonte: SECEX; Elaboração: IMEA

EXPORTAÇÕES: As previsões do volume das exportações mundiais de carne para o ano que vem, segundo a USDA, são de aumento de 96 mil/kg com relação à previsão para este ano, que deve fechar em 7,11 milhões/kg. No gráfico ao lado é mostrada a evolução dos embarques de 2008 a 2010 por parte dos países líderes do ranking das exportações de carne. Em 2010, o Brasil deve obter um incremento de 315 mil/kg em relação a este ano, mantendo a primeira posição no ranking. Já a previsão para Austrália, Nova Zelândia e Argentina é de recuo nas exportações para o próximo ano. A partir de 2004, o Brasil é o líder do ranking, chegando a exportar 2,18 milhões/kg em 2007. Essas previsões apontam para um reaquecimento da demanda, fato que anima o setor.

OFERTA E DEMANDA: Que o preço da arroba do boi gordo não vem apresentando um comportamento esperado, todos já sabem, porém pode-se ver no gráfico ao lado que o preço em Mato Grosso tem diminuído seu spread com São Paulo. Esse movimento pode ser explicado pela intensidade da queda no preço dos dois estados, uma vez que em SP foi registrada baixa mais acentuada nas últimas semanas, atingindo a menor cotação do ano (R\$ 73,91/@) na quinta passada. Dia 14 de outubro, o spread atingiu o menor valor do ano, ficando em R\$ 6,44/@, quando o preço estava cotado em R\$ 68,99/@ (MT) e R\$ 75,43/@ (SP). Este comportamento mostra que o volume do gado de confinamento, em MT, é menor do que em SP, já que essa queda do preço nas duas praças é explicada pela oferta de animais de criação intensiva.

O preço da arroba do boi gordo em São Paulo e Mato Grosso, e o spread em 2009

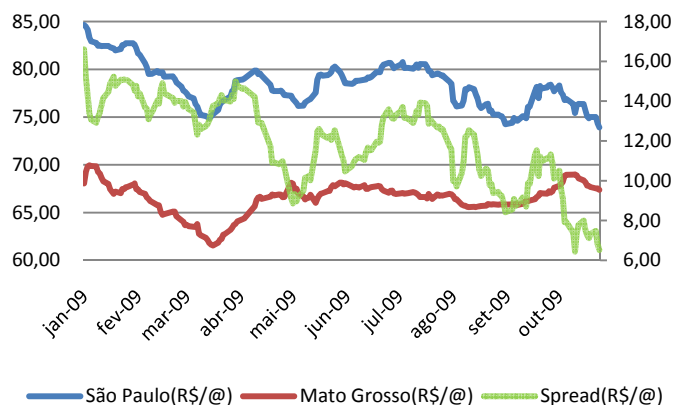

Fonte: IMEA

Análise – Bovinocultura

30 de outubro de 2009

Número: 77

PREÇOS DA SEMANA

Preço da @ do boi gordo à vista nas macro-regiões do IMEA

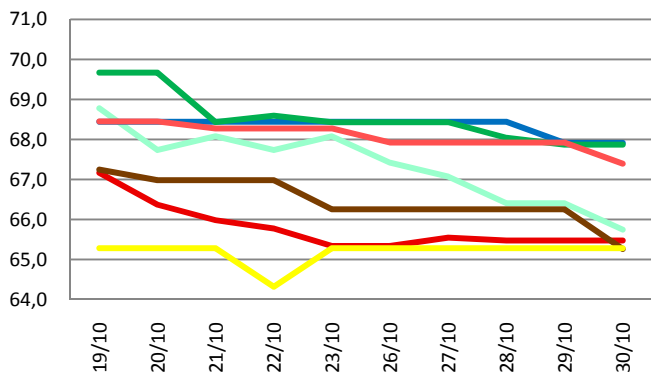

Preço da @ da vaca à vista nas macro-regiões do IMEA

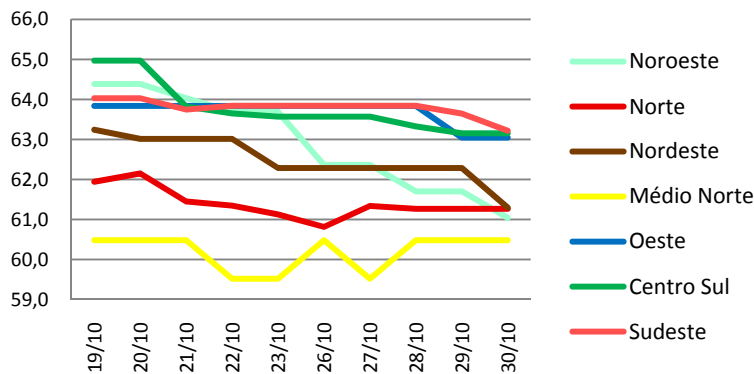

Nesta última semana do mês, o preço à vista da arroba do boi gordo, em Mato Grosso, registrou queda de 1,01% (R\$ 0,68), encerrando a semana cotado a R\$ 66,99/@. No mesmo caminho, o preço da arroba da vaca gorda, praticado no mercado à vista, apresentou recuo de 0,96% (R\$ 0,60) e terminou o mês cotado a R\$ 62,53/@.

Valor máximo e mínimo da arroba à vista do boi na semana praticado nas macrorregiões do Imea (R\$/@)

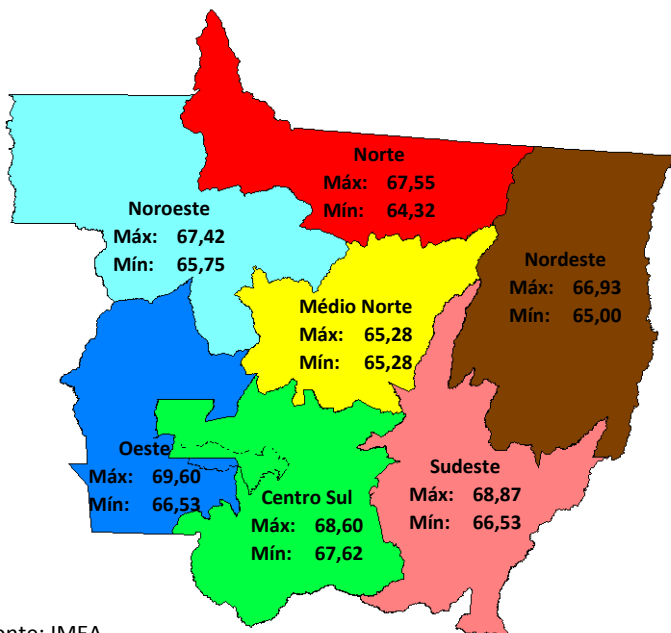

Fonte: IMEA

Noroeste: Na cidade de Juara, o preço à vista da arroba do boi gordo apresentou desvalorização de R\$ 2,33/@ e encerrou a semana cotado a R\$ 65,75/@.

Norte: O preço da arroba, em Nova Canaã teve alta de R\$ 0,96/@, ficando cotado a R\$ 65,28/@. Em Matupá o preço fechou em R\$ 64,44/@, queda de R\$ 0,18/@. Em Alta Floresta e em Colíder o preço da arroba não variou ao longo da semana e se manteve em R\$ 67,55/@ e R\$ 66,00/@ respectivamente.

Nordeste: Em Água Boa, o preço da arroba do boi gordo registrou queda de R\$ 0,97/@ e ficou cotado a R\$ 65,96/@. Já em Vila Rica, a arroba teve queda de R\$ 1,00/@ e terminou a semana cotada a R\$ 65,00/@.

Médio-Norte: Na cidade de Sinop, o preço da arroba do boi gordo não apresentou alterações ao longo da semana e permaneceu cotado a R\$ 65,28/@.

Oeste: O preço da arroba do boi, em Araputanga, teve queda de R\$ 2,05/@ e encerrou a semana cotado a R\$ 66,53/@. Em Mirassol D'Oeste e em Pontes de Lacerda o preço da arroba não sofreu alterações esta semana, permanecendo cotado a R\$ 68,00/@ e R\$ 69,60/@ respectivamente.

Centro-Sul: Em Tangará da Serra, o pagamento à vista da arroba do boi ficou em R\$ 67,62/@, queda de R\$ 0,98/@. Em Cuiabá o preço da arroba teve queda de R\$ 0,43/@, ficando cotado a R\$ 68,02/@. Em Diamantino o preço da arroba não sofreu alterações e terminou a semana cotado a R\$ 67,90/@.

Sudeste: Em Pedra Preta, o preço da arroba registrou baixa de R\$ 1,02/@ e ficou cotado a R\$ 66,53/@. Em Rondonópolis, o preço fechou em R\$ 68,87/@, alta de R\$ 0,42/@. Em Barra do Garças, a arroba ficou em R\$ 66,53/@, baixa de R\$ 2,05/@. Em Paranatinga o preço não se alterou, ficando cotado a R\$ 67,97/@.

O preço da Vaca Solteira e da Desmama Fêmea (R\$/cabeça)

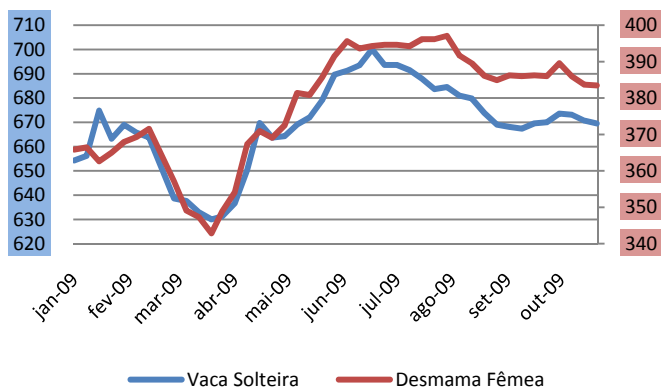

Fonte: IMEA

REPOSIÇÃO: O preço das fêmeas, assim como o dos machos, tem se mantido relativamente estável neste mês de outubro. Nesta última semana o preço da vaca solteira e da desmama registrou leve queda de 0,18% (R\$ 1,19/cabeça) e 0,06% (R\$ 0,24/cabeça) respectivamente. No acumulado do ano a vaca solteira teve alta de 2,28% (R\$ 15,28/cabeça) e a desmama obteve valorização de 4,59% (R\$ 17,60/cabeça). O preço por cabeça dessas duas fêmeas oscilou bastante neste ano, acompanhando o preço da arroba da vaca gorda. Então o esperado reaquecimento do mercado só ocorrerá com uma alteração no preço da arroba da vaca, que atualmente se encontra em baixa.

RELAÇÃO DE TROCA: Com o começo da estação das chuvas, a demanda por fertilizantes aumenta. Um dos fertilizantes mais utilizados pelos pecuaristas é a ureia que, apesar de não ter o seu uso difundido, é recomendada para a produção de silagem, reforma de pastagem e para a produção de massa forrageira em sistemas intensivos de pastoreio. O baixo preço da uréia, aliado ao preço valorizado da arroba, deixou o mês de janeiro com uma relação de troca de 5,55 arrobas por tonelada do produto. Entre setembro e outubro a ureia teve alta de 2,6%, no entanto, com uma alta de 2,5%, a relação de troca permaneceu praticamente a mesma de setembro, com 6,41 arrobas por tonelada de ureia, 0,86 arrobas a mais do que no melhor momento do ano.

Variação do preço da uréia e relação de troca com a arroba em Mato Grosso

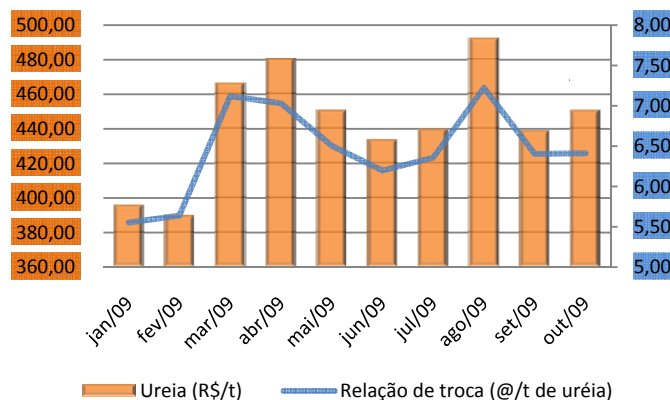

Fonte: IMEA

Diferença dos preços de novembro e dezembro em relação à média de outubro

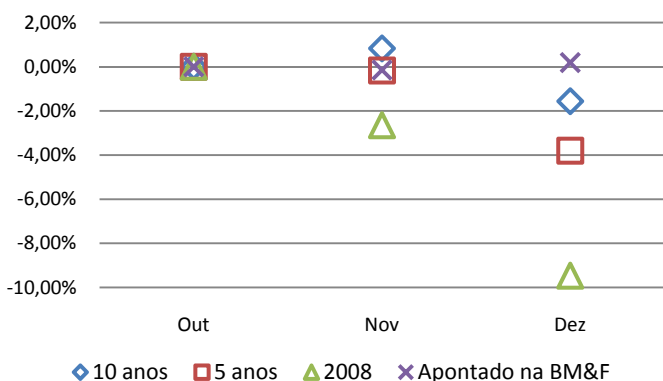

Fonte: ESALQ/BM&F; Elaboração: Imea

MERCADO FUTURO: O mês de outubro terminou e junto com ele acabou o principal contrato do boi gordo negociado na BM&F. Os contratos de novembro e dezembro são a bola da vez e com a relação oferta-demanda afetada pela crise mundial e a presença dos confinamentos, os preços tem decepcionado os produtores, que aguardam melhoras. Após dois dias de fortes baixas, quinta e sexta-feira o mercado teve alta fechando com queda na semana de R\$ 0,97 para o contrato de novembro e R\$ 0,70 para dezembro. Em relação à média dos preços de outubro, a expectativa é que novembro o preço se comporte como na média dos últimos cinco anos, já para dezembro espera-se uma valorização diferente do observado no passado.

PREÇOS DA ARROBA DO BOI À VISTA (R\$/@) – de 26 a 30 de outubro – para descontar Funrural

Regiões	Segunda-feira	Terça-feira	Quarta-feira	Quinta-feira	Sexta-feira	Varição semanal	Varição mensal
Noroeste	67,42	67,07	66,41	66,41	65,75	-2,48%	-1,02%
Norte	65,34	65,55	65,47	65,47	65,47	0,21%	-0,40%
Nordeste	66,25	66,25	66,25	66,25	65,26	-1,50%	0,34%
Médio-Norte	65,28	65,28	65,28	65,28	65,28	0,00%	0,08%
Oeste	68,44	68,44	68,44	67,91	67,91	-0,77%	1,94%
Centro-Sul	68,43	68,43	68,04	67,87	67,87	-0,82%	1,16%
Sudeste	67,92	67,92	67,92	67,92	67,39	-0,78%	1,77%

Fonte: Imea

PREÇOS DA @ DA VACA À VISTA (R\$/@) – de 26 a 30 de outubro – para descontar Funrural

Regiões	Segunda-feira	Terça-feira	Quarta-feira	Quinta-feira	Sexta-feira	Varição semana	Varição mensal
Noroeste	62,36	62,36	61,70	61,70	61,04	-2,12%	-1,72%
Norte	60,81	61,34	61,26	61,26	61,26	0,74%	1,84%
Nordeste	62,29	62,29	62,29	62,29	61,29	-1,59%	1,06%
Médio-Norte	60,48	59,52	60,48	60,48	60,48	0,00%	0,45%
Oeste	63,84	63,84	63,84	63,05	63,05	-1,24%	0,54%
Centro-Sul	63,57	63,57	63,33	63,15	63,15	-0,65%	0,16%
Sudeste	63,84	63,84	63,84	63,64	63,22	-0,98%	1,68%

Fonte: Imea

MÉDIA DA ESCALA DE ABATE (Dias) – de 26 a 30 de outubro

Regiões	Segunda-feira	Terça-feira	Quarta-feira	Quinta-feira	Sexta-feira	Varição Absoluta (dias)	Varição Absoluta mensal (dias)
Noroeste	5,29	5,94	6,24	5,59	4,94	-0,35	0,28
Norte	4,11	3,87	3,73	3,71	3,55	-0,56	0,41
Nordeste	4,27	4,00	5,27	4,27	5,55	1,27	2,13
Médio-Norte	5,00	4,00	4,00	8,00	7,00	2,00	2,81
Oeste	6,18	8,35	7,94	7,30	8,35	2,17	0,03
Centro-Sul	6,01	5,50	6,65	5,18	5,01	1,00	-0,15
Sudeste	9,14	8,98	8,90	7,86	8,36	-0,78	-0,53

Fonte: Imea

DIFERENÇA DOS PREÇOS À VISTA E A PRAZO (BOI GORDO)

Regiões	Média em 2008	Média Set./09
Noroeste	2,66%	3,51%
Norte	2,62%	3,56%
Nordeste	2,86%	3,24%
Médio-Norte	2,18%	4,17%
Oeste	2,23%	3,36%
Centro-Sul	2,34%	3,10%
Sudeste	2,24%	3,20%

Fonte: Imea

DIFERENÇA DE BASE PARA PREÇOS DA ARROBA DO BOI GORDO À VISTA ENTRE MATO GROSSO E SÃO PAULO

Regiões	Diferença média de 2008		Diferença média de Set/09	
	R\$	%	R\$	%
Noroeste	11,40	-13,54%	9,65	-12,67%
Norte	10,47	-12,44%	10,34	-13,58%
Nordeste	11,15	-13,25%	11,08	-14,55%
Médio-Norte	10,57	-12,56%	10,88	-14,29%
Oeste	9,33	-11,08%	9,55	-12,54%
Centro-Sul	8,73	-10,37%	8,96	-11,77%
Sudeste	8,39	-9,97%	9,86	-12,95%

Fonte: Imea, Cepea

Estatísticas – Bovinocultura

30 de outubro de 2009

Número: 77

PREÇOS DOS MACHOS PARA REPOSIÇÃO (R\$/cabeça) – de 26 a 30 de outubro

Região	Boi Magro Nelore com 360kg (12@)			Garrote Nelore de 18 meses com 285 kg (9,5@)			Bezerro Nelore de 12 meses com 210kg (7@)			Bezerro Nelore de 8 meses com 165kg (5,5@)		
	Médio	Máximo	Mínimo	Médio	Máximo	Mínimo	Médio	Máximo	Mínimo	Médio	Máximo	Mínimo
Mato Grosso	862,91	1000,00	780,00	724,53	830,00	630,00	614,19	700,00	540,00	553,26	620,00	480,00
Noroeste	823,33	850,00	780,00	693,33	750,00	650,00	566,67	600,00	550,00	516,67	530,00	500,00
Norte	830,00	900,00	780,00	701,00	750,00	630,00	594,00	630,00	550,00	545,00	580,00	520,00
Nordeste	852,50	950,00	780,00	725,00	750,00	700,00	625,00	650,00	600,00	542,50	570,00	520,00
Médio-Norte	790,00	790,00	790,00	700,00	700,00	700,00	600,00	600,00	600,00	550,00	550,00	550,00
Oeste	871,67	900,00	820,00	756,67	800,00	700,00	630,00	680,00	600,00	566,67	600,00	530,00
Centro-Sul	896,67	1000,00	790,00	737,50	830,00	640,00	629,17	700,00	540,00	560,00	620,00	480,00
Sudeste	877,86	950,00	820,00	725,00	780,00	680,00	620,00	650,00	600,00	564,29	600,00	530,00

Fonte: Imea

PREÇOS DAS FÊMEAS PARA REPOSIÇÃO (R\$/cabeça) – de 26 a 30 de outubro

Região	Vaca Nelore de 315 kg (10,5@)			Novilha Nelore de 18 meses com 255 kg (8,5@)			Bezerra Nelore de 12 meses com 180 kg (6@)			Bezerra Nelore de 8 meses com 150 kg (5@)		
	Médio	Máximo	Mínimo	Médio	Máximo	Mínimo	Médio	Máximo	Mínimo	Médio	Máximo	Mínimo
Mato Grosso	669,52	800,00	550,00	540,48	680,00	450,00	445,00	550,00	370,00	383,45	480,00	300,00
Noroeste	710,00	750,00	680,00	570,00	600,00	550,00	430,00	450,00	410,00	366,67	380,00	350,00
Norte	693,00	780,00	600,00	548,00	600,00	500,00	449,00	500,00	400,00	383,00	420,00	320,00
Nordeste	650,00	650,00	650,00	520,00	550,00	480,00	420,00	480,00	400,00	366,25	380,00	350,00
Médio-Norte	600,00	600,00	600,00	550,00	550,00	550,00	450,00	450,00	450,00	350,00	350,00	350,00
Oeste	666,67	700,00	600,00	510,00	600,00	450,00	440,00	520,00	400,00	373,33	400,00	300,00
Centro-Sul	680,00	800,00	550,00	567,50	680,00	450,00	463,33	550,00	370,00	402,50	480,00	360,00
Sudeste	616,67	650,00	580,00	501,67	530,00	450,00	430,00	450,00	400,00	381,67	400,00	360,00

Fonte: Imea

PREÇOS DOS PRINCIPAIS CORTES DE CARNE BOVINA NO ATACADO (R\$/kg)

Corte	2008	2009												Variação dos preços					
		jan	fev	mar	abr	mai	jun	jul	ago	set	out	nov	dez	jan/out	Set/out	2008 até outubro/2009			
Traseiro com osso	6,15	6,65	6,28	5,73	5,94	5,65	5,84	5,75	5,78	6,04	6,13						-7,79%	1,53%	-0,29%
Dianteiro com osso	4,48	3,77	3,53	3,82	4,22	4,22	4,24	4,12	4,01	4,02	3,76						-0,20%	-6,41%	-16,02%
Ponta de agulha	4,05	4,08	3,71	3,62	3,98	3,93	3,93	3,83	3,83	3,84	3,75						-8,09%	-2,22%	-7,41%
Carcaça casada	5,21	5,17	4,86	4,67	5,03	4,94	4,96	4,83	4,82	4,96	4,89						-5,34%	-1,29%	-6,07%

Fonte: Imea

ABATE TOTAL MENSAL POR REGIÃO DE ORIGEM (mil cabeças)

Região	jan/09	fev/09	mar/09	abr/09	mai/09	jun/09	jul/09	ago/09	set/09	out/09	nov/09	dez/09	Total 2009	Média mensal		
														2009	2008	2003/08
Mato Grosso	358,8	330,9	335,2	306,7	328,9	351,0	368,0	363,3	371,1				3113,8	259,5	343,5	364,4
Noroeste	39,7	40,9	36,5	40,8	42,2	50,4	52,0	51,0	43,4				396,9	33,1	42,2	41,0
Norte	62,0	59,3	59,4	62,4	63,2	64,5	83,9	75,0	58,6				588,4	49,0	60,3	65,3
Nordeste	71,2	63,3	68,3	48,3	66,3	67,0	60,5	58,4	59,3				562,7	46,9	60,7	61,5
Médio-Norte	13,5	7,1	10,1	8,0	8,5	8,6	13,1	18,9	23,9				111,7	9,3	16,6	14,2
Oeste	73,4	61,9	71,8	62,2	55,8	59,7	58,8	67,1	80,2				591,0	49,3	64,8	70,8
Centro-Sul	42,9	43,3	37,2	35,7	34,4	38,5	44,5	41,7	40,2				358,3	29,9	44,3	48,7
Sudeste	56,1	55,1	51,8	49,3	58,4	62,1	55,2	51,2	65,5				504,8	42,1	54,7	62,9

Fonte: Indea; Elaboração: Imea

PERCENTUAL DE ABATE DE FÊMEAS POR REGIÃO DE ORIGEM (%)

Região	jan/09	fev/09	mar/09	abr/09	mai/09	jun/09	jul/09	ago/09	set/09	out/09	nov/09	dez/09	Total 2009	Média mensal	
														2008	2003/08
Mato Grosso	40,6%	43,1%	43,2%	38,8%	38,5%	38,1%	34,2%	31,5%	27,1%				37,0%	40,4%	44,1%
Noroeste	42,4%	37,1%	48,6%	37,2%	36,6%	40,0%	36,3%	34,1%	30,1%				37,8%	40,1%	44,4%
Norte	38,5%	42,3%	40,4%	34,5%	37,2%	38,1%	28,5%	32,9%	33,3%				35,8%	38,5%	44,1%
Nordeste	47,3%	52,1%	47,6%	42,0%	41,7%	41,6%	38,8%	31,7%	35,4%				42,3%	45,5%	46,5%
Médio-Norte	17,5%	44,7%	31,5%	37,5%	40,2%	36,5%	35,0%	23,5%	17,9%				28,3%	32,8%	38,2%
Oeste	34,9%	37,8%	31,9%	35,8%	33,6%	29,3%	32,2%	28,2%	19,4%				31,1%	33,9%	38,2%
Centro-Sul	48,9%	43,9%	47,5%	45,8%	41,7%	42,9%	41,9%	38,1%	32,0%				42,5%	45,2%	50,5%
Sudeste	39,8%	43,1%	51,5%	41,2%	40,2%	38,1%	31,8%	28,4%	21,5%				37,0%	40,4%	44,3%

Fonte: Indea; Elaboração: Imea

EXPORTAÇÕES MATO-GROSSENSES DE CARNE EM VOLUME (toneladas de equivalente carcaça)

Região	jan 2009	fev 2009	Mar 2009	abr 2009	mai 2009	jun 2009	jul 2009	ago 2009	set 2009	out 2009	nov 2009	dez 2009	Total 2009	Média mensal		
														2009	2008	2003 a 2008
Total	7.801	12.567	14.672	18.622	18.182	18.895	15.771	15.571	15.772				137.853	15.317	18.978	16.181
União Europeia	395	394	862	961	711	764	540	1.328	1.278				7.233	804	1.638	5.196
Oriente Médio	912	828	1.901	2.057	2.220	2.010	3.136	4.504	2.406				19.974	2.219	3.481	1.539
China	734	1.039	1.619	1.841	1.939	1.178	1.003	1.160	1.618				12.131	1.348	853	478
Rússia	2.149	6.748	4.868	6.612	5.871	7.484	6.651	4.856	6.961				52.200	5.800	3.182	3.571
Venezuela	2.216	1.776	932	1.539	1.679	1.499	1.875	2.352	1.574				15.442	1.716	4.974	1.418
Outros países	1.394	1.783	4.490	5.611	5.762	5.961	2.567	1.371	1.935				30.874	3.430	4.849	3.979

Fonte: Secex; Elaboração: Imea

EXPORTAÇÕES MATO-GROSSENSES DE CARNE EM VALOR (mil US\$ FOB)

Região	jan 2009	fev 2009	Mar 2009	abr 2009	mai 2009	jun 2009	jul 2009	ago 2009	set 2009	out 2009	nov 2009	dez 2009	Total 2009	Média mensal		
														2009	2008	2003 a 2008
Total	20.922	27.668	33.250	41.390	42.886	46.218	40.489	43.345	42.574				338.742	37.638	53.233	29.173
União Europeia	1.186	1.609	3.425	3.854	3.368	3.530	2.916	6.122	6.230				32.240	3.582	4.527	8.886
Oriente Médio	2.379	2.114	4.196	5.001	5.763	5.516	8.364	12.299	6.480				52.112	5.790	8.577	2.676
China	1.810	2.316	3.904	4.387	4.612	2.892	2.576	2.917	4.026				29.440	3.271	2.376	918
Rússia	3.519	12.087	9.099	12.553	12.444	16.857	16.183	11.466	16.340				110.548	12.283	8.682	6.685
Venezuela	7.517	5.890	2.571	4.248	3.968	3.624	4.932	7.350	5.199				45.299	5.033	16.413	3.915
Outros países	4.511	3.652	10.055	11.346	12.729	13.800	5.518	3.190	4.299				69.100	7.678	12.658	6.094

Fonte: Secex; Elaboração: Imea

EXPORTAÇÕES BRASILEIRAS POR ESTADO DE ORIGEM (toneladas de equivalente carcaça)

Estado	2003	2004	2005	2006	2007	2008	2009*	Market Share		
								2009*	2008	2003-2008
Brasil	1.051.104	1.462.559	1.683.755	1.903.203	1.990.500	1.633.467	1.079.903	100,00%	100,0%	100,0%
São Paulo	772.406	1.033.445	1.007.783	946.907	992.257	734.858	444.653	41,18%	45,0%	56,4%
Mato Grosso	66.308	67.711	119.705	252.826	279.539	213.447	137.854	12,77%	13,1%	10,3%
Goiás	70.270	109.026	140.119	277.474	301.420	204.920	141.070	13,06%	12,5%	11,3%
Mato Grosso do Sul	29.293	65.327	165.932	27.114	40.132	121.634	117.623	10,89%	7,4%	4,6%
Rondônia	3.104	9.547	26.015	64.722	127.824	118.864	41.272	3,82%	7,3%	3,6%
Minas Gerais	14.686	27.050	50.230	112.900	115.566	85.094	75.081	6,95%	5,2%	4,2%
Rio Grande do Sul	46.067	78.426	96.797	155.277	84.271	84.191	47.080	4,36%	5,2%	5,6%
Outros Estados	48.970	72.026	77.174	65.983	49.492	70.459	75.270	6,97%	4,3%	3,9%

*De janeiro a setembro de 2009

Fonte: Secex; Elaboração: Imea

ROTA DE ESCOAMENTO DAS EXPORTAÇÕES MATO-GROSSENSES DE CARNE (mil US\$ FOB)

PORTO DE SAÍDA	2008	2009*	Participação de cada porto	
			2008	2009*
Total	633.622	287.891	100,0%	100,0%
SANTOS (SP)	426.003	204.114	67,2%	70,9%
ITAJAÍ (SC)	98.090	16.827	15,5%	5,8%
PARANAGUÁ (PR)	92.280	57.364	14,6%	19,9%
OUTROS PORTOS	17.248	9.586	2,7%	3,3%

* De janeiro a agosto de 2009

Fonte: Secex; Elaboração: Imea

FOI NOTÍCIA

- Mafrig fará nova oferta de ações e pode levantar até R\$ 1,65 bilhão (DCI – 30/10);
- Plano do Redenção (Valor Econômico – 30/10);
- Carne no atacado (Valor Econômico – 30/10);
- Desempenho das carnes na quarta semana de outubro (Avisse – 29/10);
- Oferta cômoda e câmbio derrubam preços do boi (Valor Econômico – 28/10);
- Aftosa: campanha de vacinação será lançada nesta 5ª na Famato (Famato – 28/10);
- Crise do Quatro Marcos (Valor Econômico – 28/10);
- Brasil divulga pecuária para embaixadores (Folha de S.Paulo – 28/10);

INDICADOR ATUAL ANTERIOR

SELIC (ao ano)	8,75%	9,25%
TJLP (ao ano)	6,00%	6,25%
IPCA 09/09	0,24%	0,15%
IPCA 12 meses	4,26%	4,28%
IGP-DI 09/09	0,25%	0,09%
IGP-DI 12 meses	-0,64%	-0,53%



Presidente: Rui Carlos Ottoni Prado
Superintendente: Seneri Kernbeis Paludo
Elaboração: Otávio Celidonio e Daniel Ferreira
Equipe técnica: Alexandre Ribeiro, Cristiano Noetzold, Emerson Moura, Flávia Masotti, Luana Camila Almeida, Lucélia Avi, Mayara Infantino, Maria Amélia Tirloni, Rubiane Carvalho, Stefânia Pasqualotto e Tiago Correa.