

Líder no ranking do abate: O abate de bovinos, no estado de Mato Grosso, atingiu a marca de 929,651 mil cabeças, apenas no abate em frigoríficos com SIF, ficando em primeiro no ranking do abate no 2º trimestre em 2009, segundo o IBGE. Este volume de cabeças abatidas registrada no estado representou 13,5% do total abatido pelo país no mesmo período. No entanto, quando comparamos este volume com o volume abatido no mesmo período de 2008 se nota uma queda de 6,5%. Esta queda se deve aos resquícios da crise no setor de carnes iniciada no final do ano passado, o que acarretou uma redução do abate em alguns frigoríficos e a paralisação em outros. Com o retorno do abate em alguns frigoríficos no estado, a recuperação do setor acelerou-se nesses últimos meses, com isso a expectativa para o 3º trimestre de 2009 é de um volume maior. Este volume atingido pelo estado é um ponto positivo para o setor em um ano ruim para o mercado do boi.

O Volume (kg) de Carne In Natura Exportada por MT e por outros estados em 2009

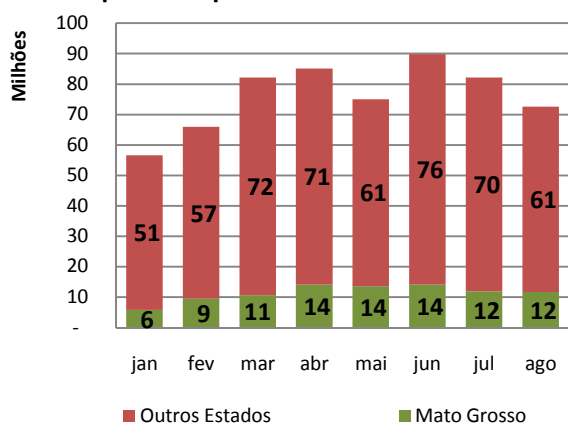

Fonte: SECEX; Elaboração: IMEA

EXPORTAÇÕES: Em um ano marcado pela redução no volume das exportações de carne *in natura* brasileira com relação ao ano passado, os embarques mato-grossenses demonstraram uma boa representatividade no total exportado pelo país. No mês de agosto, a exportação de carne *in natura* no estado foi de 11,6 milhões/kg, registrando uma queda de 214 mil/kg com relação ao mês de julho, e representando 16,10% do embarque total brasileiro. Em junho, quando o país obteve o seu maior volume exportado do ano (89,85 milhões/kg), as exportações de Mato Grosso, que foram de 14,12 milhões/kg, representaram 15,72% do total exportado. No acumulado do período o estado respondeu por 14,98% das exportações nacionais, reafirmando a sua boa participação no setor.

OFERTA E DEMANDA: O mês de setembro foi marcado pela recuperação do preço da arroba do boi gordo e pela redução na escala de abate. Essa valorização do preço se intensificou a partir do dia 14, quando a arroba do boi gordo estava sendo cotada a R\$ 65,92/@ e a escala de abate nos 6,25 dias de média. A média móvel do preço da arroba ficou em R\$ 67,22/@ no fim do mês, apresentando uma alta de R\$ 1,09/@ com relação à média móvel do início do período analisado. Já a última média móvel da escala de abate ficou em 5,15 dias, registrando uma queda de 0,80 dias no acumulado do período. Esta recuperação da arroba do boi gordo foi importante para o reaquecimento do mercado, porém o preço da arroba do gordo ainda está distante dos preços praticados no mesmo período em 2008.

Média móvel da escala de abate e do preço da @ em MT

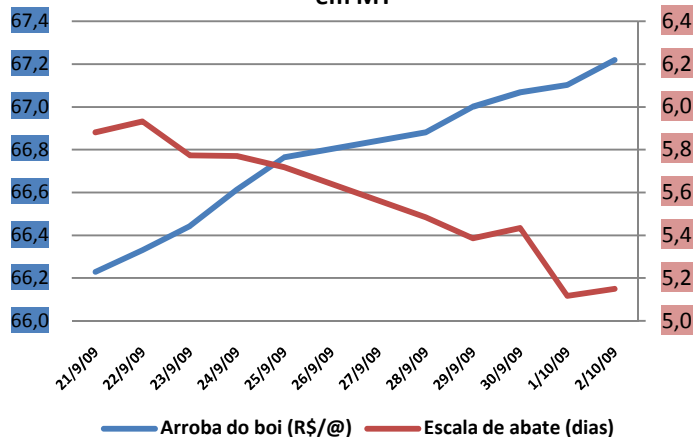

Fonte: IMEA

Análise – Bovinocultura

02 de outubro de 2009

Número: 73

PREÇOS DA SEMANA

Preço da @ do boi gordo à vista nas macro-regiões do IMEA

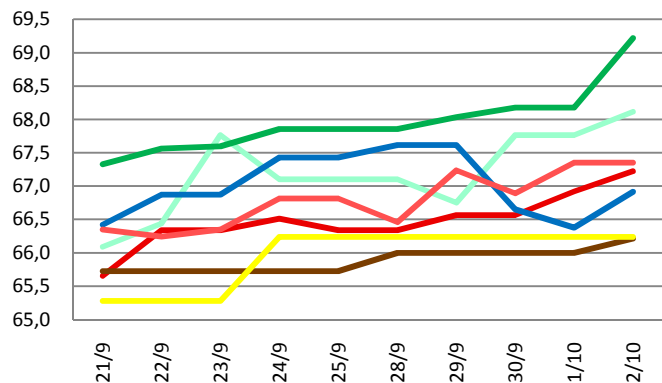

Preço da @ da vaca à vista nas macro-regiões do IMEA

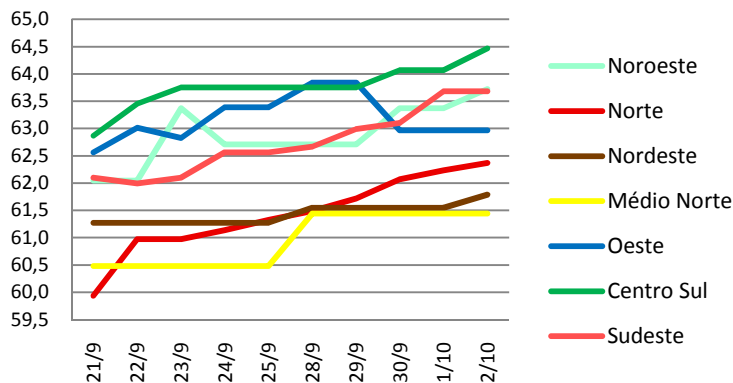

Nesta última semana de setembro, o preço à vista da arroba do boi gordo, em Mato Grosso, registrou alta de 0,87% (R\$ 0,58), encerrando a semana cotado a R\$ 67,60/@. Já o preço da arroba da vaca gorda, no mercado à vista, apresentou alta de 1,05% (R\$ 0,66) e terminou a semana cotado a R\$ 63,30/@.

Valor máximo e mínimo da arroba à vista do boi na semana praticado nas macrorregiões do Imea (R\$/@)

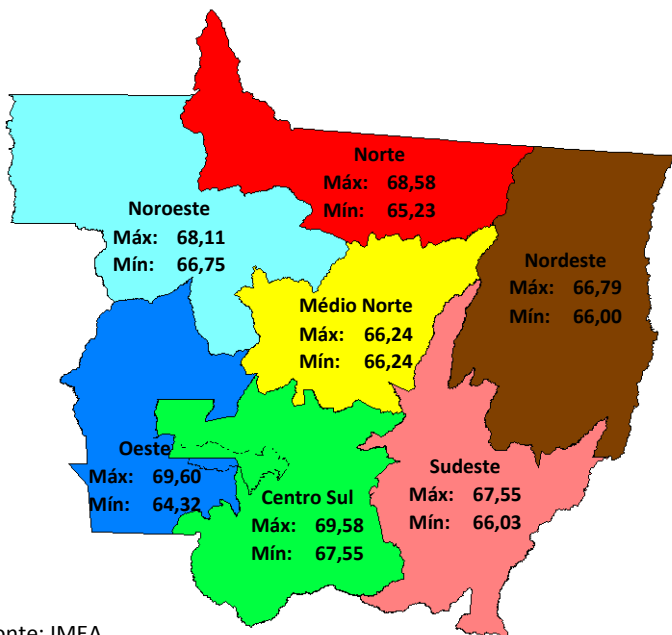

Fonte: IMEA

Noroeste: Na cidade Juara, o preço da arroba do boi gordo, no mercado à vista, apresentou valorização de R\$ 1,01/@, fechando a semana com cotação de R\$ 68,11/@.

Norte: O preço em Matupá teve alta de R\$ 1,15/@ e ficou cotado a R\$ 66,38/@. Em Nova Monte Verde a arroba registrou alta de R\$ 1,02/@, ficando cotada a R\$ 68,58/@. Em Nova Canaã o preço não teve variação e continuou em R\$ 65,28/@. Colíder teve alta de R\$ 1,00/@ e fechou em R\$ 68,00/@.

Nordeste: Em Água Boa o preço da arroba do boi gordo registrou alta de R\$ 1,79/@, terminando a semana cotado a R\$ 66,79/@. Em Vila Rica o preço da arroba não se alterou ao longo da semana, permanecendo com cotação de R\$ 66,00/@.

Médio-Norte: O preço da arroba do boi gordo, em Sinop, não apresentou variação, encerrando a semana com cotação de R\$ 66,24/@.

Oeste: Em Mirassol D'Oeste o preço da arroba do boi gordo teve desvalorização de R\$ 1,72/@, terminando a semana cotado a R\$ 65,28/@. Em Araputanga o preço da arroba teve alta de R\$ 1,02/@ e ficou cotado a R\$ 68,58/@. Em Pontes e Lacerda a arroba registrou alta de R\$ 1,02/@, ficando cotada a R\$ 69,60/@.

Centro-Sul: O preço da arroba teve alta de R\$ 1,00/@, fechando a semana cotado a R\$ 69,07/@. Em Diamantino o preço da arroba obteve alta de R\$ 0,97/@ e ficou cotado a R\$ 68,87/@. Em Tangará da Serra a arroba registrou alta de R\$ 1,96/@, ficando cotada a R\$ 69,58/@. Em Cáceres o preço não variou, mantendo-se cotado a R\$ 67,55/@.

Sudeste: Em Rondonópolis o preço da arroba teve alta de R\$ 0,98 e ficou cotado a R\$ 67,37/@. Em Paranatinga o preço da arroba registrou alta de R\$ 0,97/@, ficando cotado a R\$ 67,00/@. Em Pedra Preta a arroba teve alta de R\$ 1,02/@, ficando cotada a R\$ 67,55/@. Em Barra do Garças o preço não se alterou e ficou cotado a R\$ 67,55/@.

O Preço do Boi Magro e o Preço da Arroba do Boi Gordo em MT (R\$)

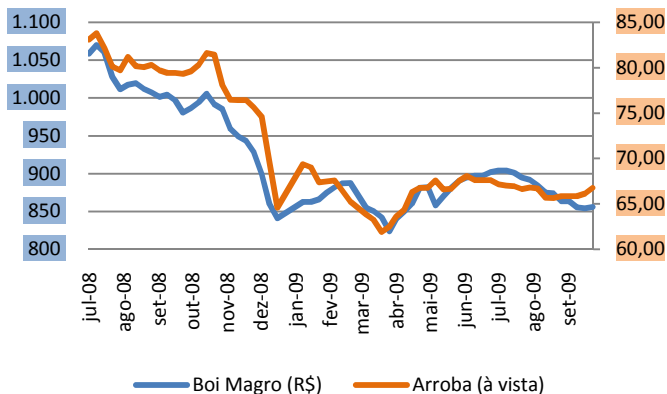

Fonte: IMEA

REPOSIÇÃO: O preço do boi magro, influenciado pela queda da arroba do boi gordo, vem apresentando preços menores em relação ao segundo semestre do ano passado. No acumulado do período o preço teve uma desvalorização de R\$ 202,81. No mês de março o preço médio do boi magro registrou sua pior cotação do ano, chegando a ser cotado a R\$ 842,83. Em setembro o preço do boi magro teve queda de R\$ 7,44 com relação ao mês de agosto, terminando o mês com a cotação de R\$ 857,33. Esta queda pode ser explicada pelo esfriamento do mercado do gado reposição em algumas regiões do estado, já que o mercado do boi gordo se reaqueceu, registrando alta de R\$ 0,93/@ no mês de setembro.

RELAÇÃO DE TROCA: Os vermifugos aqui analisados apresentaram queda no acumulado do período, porém em intensidades diferentes. Enquanto ADTec Vetbrands registrou uma considerável queda de R\$ 193,75/frasco, o Dectomax teve apenas uma leve queda de R\$ 1,46/frasco. Esta forte desvalorização do preço do ADTec melhorou sua relação de troca com o preço da arroba do boi. A relação de troca do ADTec com o preço da arroba do boi gordo, que chegou a 5,12 @/frascos em janeiro, ficou em 2,36 arrobas/frasco no mês de setembro, quando o preço atingiu a cotação de R\$ 156,25/frasco. Já a relação de troca do Dectomax com a arroba do boi gordo, em setembro, ficou em 2,46 arroba/frasco e o seu preço ficou cotado a R\$ 162,86/frasco.

Os preços dos vermifugos ADTec Vetbrands (R\$/L) e Dectomax (R\$/500ml) em MT

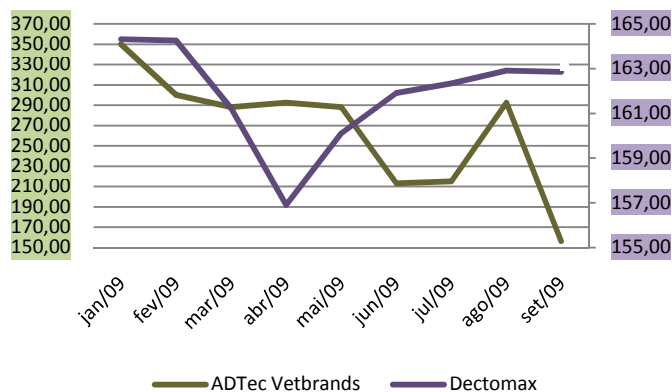

Fonte: IMEA

Varição de preço do preço da arroba no mercado futuro com vencimento em outubro

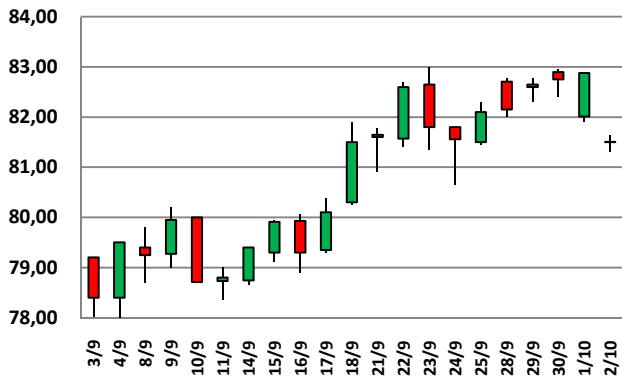

Fonte: BM&F; Elaboração: Imea

MERCADO FUTURO: O mercado futuro, no mês de setembro, apresentou recuperação nos contratos, acompanhando o comportamento do preço da arroba do boi gordo no mercado físico. No acumulado do período analisado, o contrato para vencimento em outubro sofreu alta de R\$ 3,11/@, chegando a registrar máxima de R\$ 83,00/@ no dia 23. No início deste mês de outubro a pressão de alta sobre os preços, nesse mercado, parece ter diminuído, pois na última sexta-feira, dia 2 de outubro, o contrato iniciou o pregão com um gap de baixa e registrou uma queda de R\$ 1,37/@, fechando o pregão cotado a R\$ 81,51/@.

PREÇOS DA ARROBA DO BOI À VISTA (R\$/@) – de 28/09 a 02/10– para descontar Funrural

Regiões	Segunda-feira	Terça-feira	Quarta-feira	Quinta-feira	Sexta-feira	Varição semanal	Varição mensal
Noroeste	67,10	66,75	67,77	67,77	68,11	1,50%	3,74%
Norte	66,34	66,57	66,57	66,92	67,22	1,33%	3,71%
Nordeste	66,00	66,00	66,00	66,00	66,22	0,33%	5,12%
Médio-Norte	66,24	66,24	66,24	66,24	66,24	0,00%	3,07%
Oeste	67,62	67,62	66,65	66,38	66,92	-1,03%	0,63%
Centro-Sul	67,86	68,03	68,18	68,18	69,22	2,01%	3,42%
Sudeste	66,46	67,24	66,89	67,35	67,35	1,35%	1,60%

Fonte: Imea

PREÇOS DA @ DA VACA À VISTA (R\$/@) – de 28/09 a 02/10– para descontar Funrural

Regiões	Segunda-feira	Terça-feira	Quarta-feira	Quinta-feira	Sexta-feira	Varição semana	Varição mensal
Noroeste	62,71	62,71	63,37	63,37	63,72	1,61%	3,53%
Norte	61,49	61,72	62,07	62,23	62,37	1,44%	6,47%
Nordeste	61,55	61,55	61,55	61,55	61,79	0,39%	6,57%
Médio-Norte	61,44	61,44	61,44	61,44	61,44	0,00%	4,10%
Oeste	63,84	63,84	62,96	62,96	62,96	-1,37%	-0,78%
Centro-Sul	63,75	63,75	64,07	64,07	64,47	1,13%	2,39%
Sudeste	62,67	62,99	63,10	63,68	63,68	1,62%	2,32%

Fonte: Imea

MÉDIA DA ESCALA DE ABATE (Dias) – de 28/09 a 02/10

Regiões	Segunda-feira	Terça-feira	Quarta-feira	Quinta-feira	Sexta-feira	Varição Absoluta (dias)	Varição Absoluta mensal (dias)
Noroeste	5,00	4,71	5,00	4,00	4,35	-0,65	-1,30
Norte	3,69	2,89	3,17	2,66	3,17	-0,51	-1,38
Nordeste	3,27	3,00	2,73	3,00	4,09	0,82	0,07
Médio-Norte	4,00	4,00	3,00	3,00	3,00	-1,00	-1,29
Oeste	4,38	8,98	8,34	3,68	5,20	0,82	-2,28
Centro-Sul	5,06	4,55	3,98	3,71	4,94	-0,13	-0,13
Sudeste	5,73	9,28	8,28	6,60	7,25	1,53	-2,46

Fonte: Imea

DIFERENÇA DOS PREÇOS À VISTA E A PRAZO (BOI GORDO)

Regiões	Média em 2008	Média Ago./09
Noroeste	2,66%	3,76%
Norte	2,62%	3,65%
Nordeste	2,86%	3,30%
Médio-Norte	2,18%	4,17%
Oeste	2,23%	3,30%
Centro-Sul	2,34%	2,93%
Sudeste	2,24%	3,19%

Fonte: Imea

DIFERENÇA DE BASE PARA PREÇOS DA ARROBA DO BOI GORDO À VISTA ENTRE MATO GROSSO E SÃO PAULO

Regiões	Diferença média de 2008		Diferença média de Ago/09	
	R\$	%	R\$	%
Noroeste	11,40	-13,54%	11,10	-14,46%
Norte	10,47	-12,44%	11,97	-15,59%
Nordeste	11,15	-13,25%	13,84	-18,03%
Médio-Norte	10,57	-12,56%	12,50	-16,28%
Oeste	9,33	-11,08%	10,25	-13,35%
Centro-Sul	8,73	-10,37%	9,83	-12,80%
Sudeste	8,39	-9,97%	10,45	-13,62%

Fonte: Imea, Cepea

Estatísticas – Bovinocultura

02 de outubro de 2009

Número: 73

PREÇOS DOS MACHOS PARA REPOSIÇÃO (R\$/cabeça) – de 28/09 a 02/10

Região	Boi Magro Nelore com 360kg (12@)			Garrote Nelore de 18 meses com 285 kg (9,5@)			Bezerro Nelore de 12 meses com 210kg (7@)			Bezerro Nelore de 8 meses com 165kg (5,5@)		
	Médio	Máximo	Mínimo	Médio	Máximo	Mínimo	Médio	Máximo	Mínimo	Médio	Máximo	Mínimo
Mato Grosso	857,79	1000,00	750,00	725,23	830,00	630,00	611,63	700,00	540,00	549,53	620,00	480,00
Noroeste	823,33	850,00	800,00	716,67	750,00	680,00	566,67	600,00	550,00	506,67	520,00	500,00
Norte	821,00	900,00	780,00	691,00	750,00	630,00	586,00	630,00	550,00	536,00	550,00	500,00
Nordeste	852,50	950,00	780,00	737,50	750,00	700,00	632,50	650,00	600,00	555,00	570,00	550,00
Médio-Norte	790,00	790,00	790,00	700,00	700,00	700,00	600,00	600,00	600,00	550,00	550,00	550,00
Oeste	843,33	900,00	750,00	743,33	800,00	700,00	616,67	650,00	600,00	551,67	580,00	500,00
Centro-Sul	896,67	1000,00	790,00	741,67	830,00	640,00	626,67	700,00	540,00	558,33	620,00	480,00
Sudeste	883,57	950,00	820,00	730,71	830,00	650,00	627,14	660,00	590,00	567,14	600,00	540,00

Fonte: Imea

PREÇOS DAS FÊMEAS PARA REPOSIÇÃO (R\$/cabeça) – de 28/09 a 02/10

Região	Vaca Nelore de 315 kg (10,5@)			Novilha Nelore de 18 meses com 255 kg (8,5@)			Bezerra Nelore de 12 meses com 180 kg (6@)			Bezerra Nelore de 8 meses com 150 kg (5@)		
	Médio	Máximo	Mínimo	Médio	Máximo	Mínimo	Médio	Máximo	Mínimo	Médio	Máximo	Mínimo
Mato Grosso	670,00	800,00	550,00	536,43	680,00	450,00	444,52	550,00	370,00	386,00	460,00	300,00
Noroeste	696,67	750,00	640,00	566,67	600,00	550,00	460,00	500,00	430,00	376,67	400,00	350,00
Norte	680,00	780,00	600,00	534,00	600,00	450,00	440,00	500,00	400,00	379,00	420,00	320,00
Nordeste	650,00	650,00	650,00	520,00	550,00	480,00	427,50	480,00	400,00	372,50	400,00	350,00
Médio-Norte	600,00	600,00	600,00	550,00	550,00	550,00	450,00	450,00	450,00	350,00	350,00	350,00
Oeste	668,33	700,00	600,00	515,00	600,00	450,00	443,33	550,00	400,00	381,67	450,00	300,00
Centro-Sul	682,50	800,00	550,00	557,50	680,00	450,00	455,00	500,00	370,00	400,00	460,00	350,00
Sudeste	641,67	770,00	600,00	513,33	570,00	450,00	435,00	470,00	390,00	393,67	430,00	370,00

Fonte: Imea

PREÇOS DOS PRINCIPAIS CORTES DE CARNE BOVINA NO ATACADO (R\$/kg)

Corte	2008	2009												Variação dos preços					
		jan	fev	mar	abr	mai	jun	jul	ago	set	out	nov	dez	jan/set	ago/set	2008 até setembro/2009			
Traseiro com osso	6,15	6,65	6,28	5,73	5,94	5,65	5,84	5,75	5,78	6,04							-9,17%	4,59%	-1,79%
Dianteiro com osso	4,48	3,77	3,53	3,82	4,22	4,22	4,24	4,12	4,01	4,02							6,63%	0,34%	-10,27%
Ponta de agulha	4,05	4,08	3,71	3,62	3,98	3,93	3,93	3,83	3,83	3,84							-6,00%	0,10%	-5,31%
Carcaça casada	5,21	5,17	4,86	4,67	5,03	4,94	4,96	4,83	4,82	4,96							-4,11%	2,95%	-4,85%

Fonte: Imea

ABATE TOTAL MENSAL POR REGIÃO DE ORIGEM (mil cabeças)

Região	jan/09	fev/09	mar/09	abr/09	mai/09	jun/09	jul/09	ago/09	set/09	out/09	nov/09	dez/09	Total 2009	Média mensal		
														2009	2008	2003/08
Mato Grosso	358,8	330,9	335,2	306,7	328,9	351,0	368,0						2379,4	339,9	343,5	364,4
Noroeste	39,7	40,9	36,5	40,8	42,2	50,4	52,0						302,5	43,2	42,2	41,0
Norte	62,0	59,3	59,4	62,4	63,2	64,5	83,9						454,8	65,0	60,3	65,3
Nordeste	71,2	63,3	68,3	48,3	66,3	67,0	60,5						444,9	63,6	60,7	61,5
Médio-Norte	13,5	7,1	10,1	8,0	8,5	8,6	13,1						68,9	9,8	16,6	14,2
Oeste	73,4	61,9	71,8	62,2	55,8	59,7	58,8						443,7	63,4	64,8	70,8
Centro-Sul	42,9	43,3	37,2	35,7	34,4	38,5	44,5						276,5	39,5	44,3	48,7
Sudeste	56,1	55,1	51,8	49,3	58,4	62,1	55,2						388,1	55,4	54,7	62,9

Fonte: Indea; Elaboração: Imea

PERCENTUAL DE ABATE DE FÊMEAS POR REGIÃO DE ORIGEM (%)

Região	jan/09	fev/09	mar/09	abr/09	mai/09	jun/09	jul/09	ago/09	set/09	out/09	nov/09	dez/09	Total 2009	Média mensal	
														2008	2003/08
Mato Grosso	40,6%	43,1%	43,2%	38,8%	38,5%	38,1%	34,2%						39,4%	40,4%	44,1%
Noroeste	42,4%	37,1%	48,6%	37,2%	36,6%	40,0%	36,3%						39,5%	40,1%	44,4%
Norte	38,5%	42,3%	40,4%	34,5%	37,2%	38,1%	28,5%						36,6%	38,5%	44,1%
Nordeste	47,3%	52,1%	47,6%	42,0%	41,7%	41,6%	38,8%						44,6%	45,5%	46,5%
Médio-Norte	17,5%	44,7%	31,5%	37,5%	40,2%	36,5%	35,0%						33,2%	32,8%	38,2%
Oeste	34,9%	37,8%	31,9%	35,8%	33,6%	29,3%	32,2%						33,7%	33,9%	38,2%
Centro-Sul	48,9%	43,9%	47,5%	45,8%	41,7%	42,9%	41,9%						44,7%	45,2%	50,5%
Sudeste	39,8%	43,1%	51,5%	41,2%	40,2%	38,1%	31,8%						40,7%	40,4%	44,3%

Fonte: Indea; Elaboração: Imea

EXPORTAÇÕES MATO-GROSSENSES DE CARNE EM VOLUME (toneladas de equivalente carcaça)

Região	jan 2009	fev 2009	Mar 2009	abr 2009	mai 2009	jun 2009	jul 2009	ago 2009	set 2009	out 2009	nov 2009	dez 2009	Total 2009	Média mensal		
														2009	2008	2003 a 2008
Total	7.801	12.567	14.672	18.622	18.182	18.895	15.771	15.571					122.082	15.260	18.978	16.181
União Europeia	395	394	862	961	711	764	540	1.328					5.955	744	1.638	5.196
Oriente Médio	912	828	1.901	2.057	2.220	2.010	3.136	4.504					17.568	2.196	3.481	1.539
China	734	1.039	1.619	1.841	1.939	1.178	1.003	1.160					10.513	1.314	853	478
Rússia	2.149	6.748	4.868	6.612	5.871	7.484	6.651	4.856					45.238	5.655	3.182	3.571
Venezuela	2.216	1.776	932	1.539	1.679	1.499	1.875	2.352					13.869	1.734	4.974	1.418
Outros países	1.394	1.783	4.490	5.611	5.762	5.961	2.567	1.371					28.939	3.617	4.849	3.979

Fonte: Secex; Elaboração: Imea

EXPORTAÇÕES MATO-GROSSENSES DE CARNE EM VALOR (mil US\$ FOB)

Região	jan 2009	fev 2009	Mar 2009	abr 2009	mai 2009	jun 2009	jul 2009	ago 2009	set 2009	out 2009	nov 2009	dez 2009	Total 2009	Média mensal		
														2009	2008	2003 a 2008
Total	20.922	27.668	33.250	41.390	42.886	46.218	40.489	43.345					296.167	37.021	53.233	29.173
União Europeia	1.186	1.609	3.425	3.854	3.368	3.530	2.916	6.122					26.010	3.251	4.527	8.886
Oriente Médio	2.379	2.114	4.196	5.001	5.763	5.516	8.364	12.299					45.634	5.704	8.577	2.676
China	1.810	2.316	3.904	4.387	4.612	2.892	2.576	2.917					25.414	3.177	2.376	918
Rússia	3.519	12.087	9.099	12.553	12.444	16.857	16.183	11.466					94.208	11.776	8.682	6.685
Venezuela	7.517	5.890	2.571	4.248	3.968	3.624	4.932	7.350					40.100	5.013	16.413	3.915
Outros países	4.511	3.652	10.055	11.346	12.729	13.800	5.518	3.190					64.801	8.100	12.658	6.094

Fonte: Secex; Elaboração: Imea

EXPORTAÇÕES BRASILEIRAS POR ESTADO DE ORIGEM (toneladas de equivalente carcaça)

Estado	2003	2004	2005	2006	2007	2008	2009*	Market Share		
								2009	2008	2003-2008
Brasil	1.051.104	1.462.559	1.683.755	1.903.203	1.990.500	1.633.467	959.019	100,0%	100,0%	100,0%
São Paulo	772.406	1.033.445	1.007.783	946.907	992.257	734.858	392.301	40,9%	45,0%	56,4%
Mato Grosso	66.308	67.711	119.705	252.826	279.539	213.447	122.082	12,7%	13,1%	10,3%
Goiás	70.270	109.026	140.119	277.474	301.420	204.920	124.289	13,0%	12,5%	11,3%
Mato Grosso do Sul	29.293	65.327	165.932	27.114	40.132	121.634	106.768	11,1%	7,4%	4,6%
Rondônia	3.104	9.547	26.015	64.722	127.824	118.864	37.004	3,9%	7,3%	3,6%
Minas Gerais	14.686	27.050	50.230	112.900	115.566	85.094	66.162	6,9%	5,2%	4,2%
Rio Grande do Sul	46.067	78.426	96.797	155.277	84.271	84.191	42.699	4,5%	5,2%	5,6%
Outros Estados	48.970	72.026	77.174	65.983	49.492	70.459	67.716	7,1%	4,3%	3,9%

*De janeiro a agosto de 2009

Fonte: Secex; Elaboração: Imea

ROTA DE ESCOAMENTO DAS EXPORTAÇÕES MATO-GROSSENSES DE CARNE (mil US\$ FOB)

PORTO DE SAÍDA	2008	2009*	Participação de cada porto	
			2008	2009*
Total	633.622	287.891	100,0%	100,0%
SANTOS (SP)	426.003	204.114	67,2%	70,9%
ITAJAÍ (SC)	98.090	16.827	15,5%	5,8%
PARANAGUÁ (PR)	92.280	57.364	14,6%	19,9%
OUTROS PORTOS	17.248	9.586	2,7%	3,3%

* De janeiro a agosto de 2009

Fonte: Secex; Elaboração: Imea

FOI NOTÍCIA

- Incentivo fiscal não deve ser prorrogado (Gazeta Digital – 02/10);
- TAC depende de muitos acertos (Diário de Cuiabá – 02/10);
- Maggi assume compromisso junto aos frigoríficos (Diário de Cuiabá – 01/10);
- Maior volume registrado ficou com o Centro-Oeste (Folha do Estado – 01/10);
- Pedido de falência do Independência está mais perto (O Estadão – 01/10);
- Clima tenso na assembleia que não aconteceu (Valor Econômico – 29/09);
- 60% nas mãos de três (Diário de Cuiabá – 28/09);
- Lideranças avaliam impactos nas fusões (Beef Point – 28/09);
- Acrimat: pecuária sustentável é desafio de todos (Beef Point – 28/09);

INDICADOR ATUAL ANTERIOR

SELIC (ao ano)	8,75%	9,25%
TJLP (ao ano)	6,00%	6,25%
IPCA 05/09	0,15%	0,24%
IPCA 12 meses	4,28%	4,41%
IGP-DI 05/09	0,09%	-0,64%
IGP-DI 12 meses	-0,53%	-1,00%



Presidente: Rui Carlos Ottoni Prado
Superintendente: Seneri Kernbeis Paludo
Elaboração: Otávio Celidonio e Daniel Ferreira
Equipe técnica: Alexandre Ribeiro, Cristiano Noetzold, Emerson Moura, Flávia Masotti, Luana Camila Almeida, Lucélia Avi, Mayara Infantino, Maria Amélia Tirloni, Rafael Morari, Rubiane Carvalho, Stefânia Pasqualotto e Tiago Correa.