

**TROCA DE CASAI:** Quando começou a crise dos frigoríficos, era certo que algumas empresas sairiam mais fortes do que entraram. Nesse sentido, uma das primeiras tentativas foi a junção de Marfrig e Bertin, mas não deu certo. Nesta semana tudo mudou, o primeiro anúncio veio do Marfrig, que comprou o Seara por US\$ 900 milhões, depois veio a surpreendente notícia de que o JBS, após a compra do Pilgrim's nos EUA, estaria em um processo avançado de união com o grupo Bertin. Ainda há muita coisa para ser esclarecida nessa união, mas caso seja concluída o novo grupo será dono de 32,6% da capacidade diária de abate de plantas SIF de Mato Grosso. A concentração surpreende, e o novo grupo será o maior do setor de carnes do mundo e a terceira maior empresa em faturamento do Brasil.

**Destinos das Exportações Matogrossenses (kg/equivalente carcaça)**

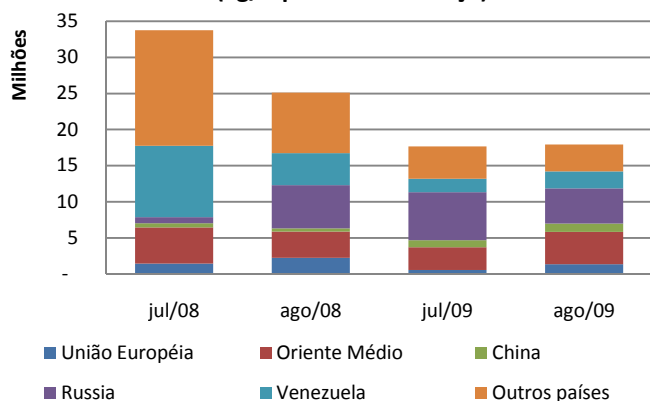

Fonte: SECEX; Elaboração: IMEA

**EXPORTAÇÕES:** Apenas dois dos principais destinos das exportações de Mato Grosso apresentaram alta no comparativo do mês de agosto de 2009 com 2008. O primeiro é a China, que obteve um aumento de 154,33% (703 toneladas de equivalente carcaça) e o segundo é o Oriente Médio que registrou alta de 24,42% (883 t/eq. carc.). As exportações para a Venezuela tiveram a maior queda entre os principais destinos, com uma redução de 46,56% (2.049 t/eq.carc.). Os embarques para União Europeia e Rússia apresentaram queda de 40,88% (918 t/eq.carc.) e 18,94% (1.134 t/eq.carc.) respectivamente. A média das exportações dos dois primeiros meses do segundo semestre de 2009 é menor em 1.945 t/eq.carc. com relação ao mesmo período do ano passado.

**OFERTA E DEMANDA:** A primeira quinzena de setembro termina apática para o produtor. Nas primeiras semanas do mês o preço para o produtor praticamente não sofreu alteração, enquanto que os preços recebidos pelo atacado e pelo varejo tiveram altas de 2,0% e 0,9% respectivamente. A variação dos preços dos últimos 12 meses mostra que enquanto a arroba do boi gordo caiu 17,1%, o preço da carne no atacado teve desvalorização de 13,5% e a carne no atacado teve queda de 1,6%. O gráfico ao lado mostra que geralmente entre os meses agosto e outubro o preço da arroba e da carne no varejo tendem a se estreitar, no entanto, neste ano esse movimento ainda não foi observado, mas sim a manutenção da maior margem bruta do varejo em toda a série histórica.

**Variação dos preços da arroba, carne no varejo e do atacado desde fevereiro de 2005 (%)**

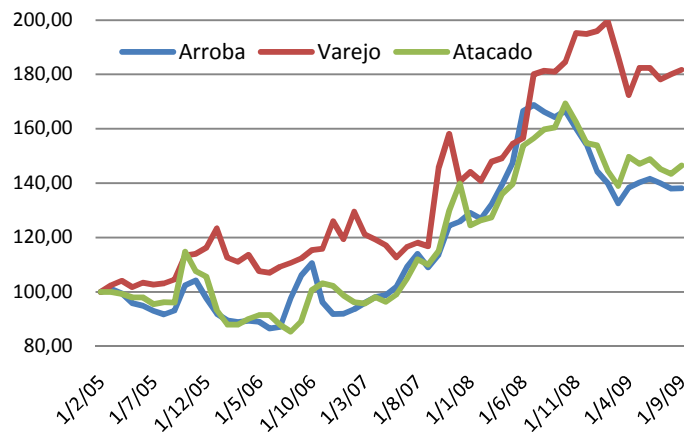

Fonte: IMEA, INDEA

## Análise – Bovinocultura

18 de setembro de 2009

Número: 71

### PREÇOS DA SEMANA

Preço da @ do boi gordo à vista nas macro-regiões do IMEA

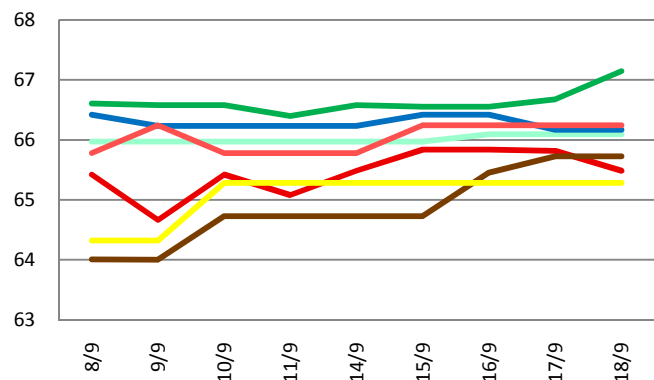

Preço da @ da vaca à vista nas macro-regiões do IMEA

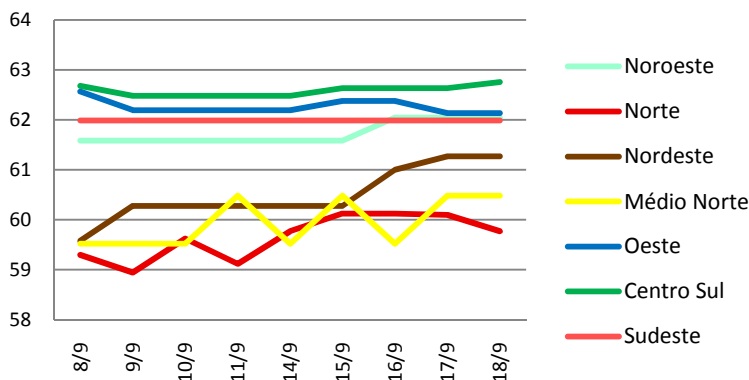

Nesta semana o preço da arroba do boi gordo, praticado no mercado à vista no estado de Mato Grosso, registrou alta de 0,67% (R\$ 0,45) e encerrou a semana cotado a R\$ 66,26/@. Apresentando o mesmo comportamento, o preço à vista da arroba da vaca gorda teve valorização de 0,42% (R\$ 0,26) e terminou a semana cotado a R\$ 61,73/@.

### Valor máximo e mínimo da arroba à vista do boi na semana praticado nas macrorregiões do Imea (R\$/@)

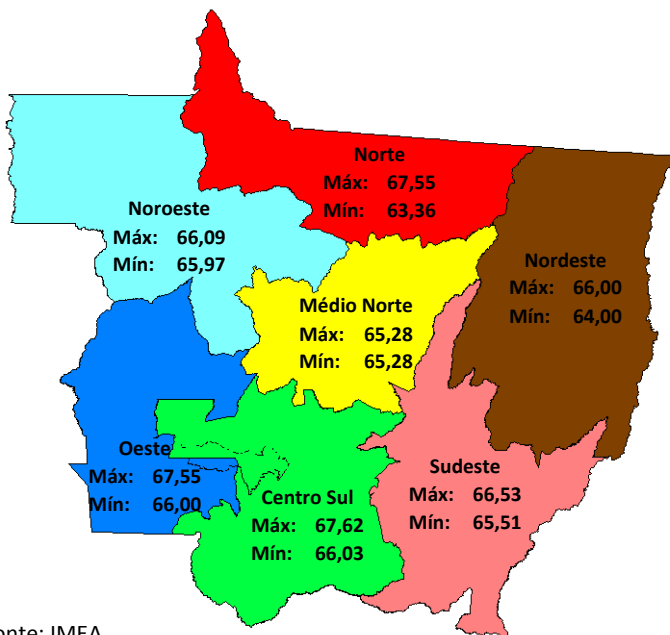

Fonte: IMEA

**Noroeste:** Em Juara o preço à vista da arroba do boi registrou alta de R\$ 0,12/@ e terminou a semana cotado a R\$ 66,09/@. O preço a prazo não sofreu alteração e está cotado a R\$ 68,35/@.

**Norte:** Em Nova Monte Verde o preço da arroba teve alta de R\$ 1,02/@ e está cotado a R\$ 66,53/@. Matupá registrou alta de R\$ 0,18/@ e o preço está cotado a R\$ 65,23/@. Em Nova Canaã e em Colíder o preço não teve alteração na semana e está cotado a R\$ 63,36/@ e R\$ 66,00/@ respectivamente.

**Nordeste:** Em Água Boa o preço da arroba apresentou alta de R\$ 1,00/@ e encerrou a semana cotado a R\$ 65,00/@. Com variação positiva de R\$ 1,00/@, o preço da arroba em Vila Rica fechou a semana com cotação de R\$ 66,00/@,

**Médio-Norte:** O preço da arroba do boi gordo na cidade de Sinop não registrou variações ao longo desta semana e permaneceu com a cotação a R\$ 65,28/@.

**Oeste:** Em Araputanga e em Mirassol D'Oeste o preço da arroba do boi gordo não apresentou alteração ao longo da semana e está cotado a R\$ 66,53/@ e R\$ 66,00/@. Já em Pontes de Lacerda, foi paralisada a compra no meio desta semana quando o preço estava cotado em R\$ 67,55/@.

**Centro-Sul:** Em Cáceres o preço da arroba teve alta de R\$ 1,02/@ e está em R\$ 67,55/@. Em Cuiabá a arroba registrou alta de R\$ 0,32/@ e está cotada a R\$ 66,80/@. Em Tangará da Serra o preço da arroba teve baixa de R\$ 1,59/@ e está cotado a R\$ 67,62/@. Em Diamantino não houve variação no preço, que está em R\$ 66,93/@.

**Sudeste:** Em Barra do Garças o preço da arroba do boi gordo teve alta de R\$ 1,02/@ e fechou a semana cotado a R\$ 66,53/@. Em Paranatinga, em Pedra Preta e em Rondonópolis o preço da arroba não apresentou alterações e está cotado a R\$ 66,03/@, R\$ 65,51 e R\$ 66,39/@ respectivamente.

**Os Preços do Garrote e da Novilha de 18 meses, e o preço da arroba do boi gordo à vista em MT**

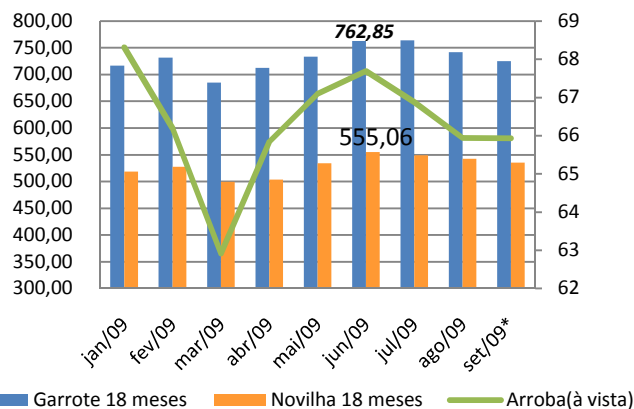

Fonte: IMEA

**REPOSIÇÃO:** De junho para setembro o preço da arroba do boi gordo teve uma queda de 2,60% (R\$ 1,76/@). Com isso o preço do garrote de 18 meses nessa primeira quinzena de setembro apresentou uma queda de 5,09% (R\$ 38,84/@) com relação ao mês de julho, e a novilha registrou queda de 2,42% (R\$13,28/@) no mesmo período. Nota-se que o preço da novilha de 18 meses sofreu menos com a entrada do preço da arroba do boi gordo em um canal de baixa, a partir do mês de junho. Tanto o preço do garrote quanto o preço da novilha registraram a maior cotação do período analisado no mês de junho quando o preço da arroba do boi gordo estava cotado a R\$ 67,69/@.

**RELAÇÃO DE TROCA:** A relação de troca do farelo de soja com a arroba do boi gordo está em 10,45 arrobos por tonelada e a relação de troca do caroço de algodão com a arroba está em 4,58 arrobos por tonelada. No acumulado do período analisado os dois produtos apresentaram comportamentos diferentes: enquanto a relação de troca com o farelo apresentou uma queda de 1,05 arrobos por tonelada, a relação de troca com o caroço registrou alta de 0,71 arrobos por tonelada. Com essa melhora, a utilização do farelo de soja vem se mostrando mais viável do que a utilização do caroço de algodão, pois além da redução na relação de troca, ele possui quase o dobro de pontos percentuais de proteína do que o caroço, que tem entre 23% e 25% de proteína bruta.

**As relações de troca do Farelo de Soja e do Caroço do Algodão com a Arroba do boi gordo em MT**

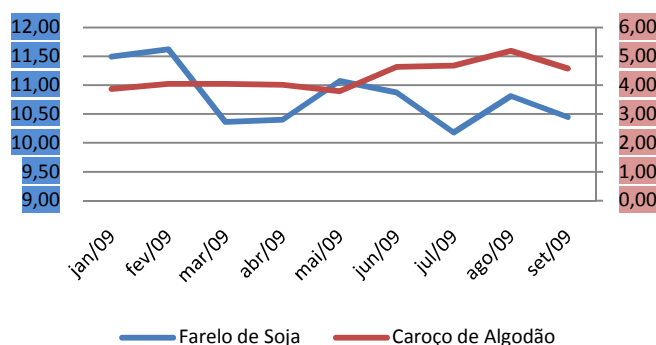

Fonte: IMEA

**Variação do preço da arroba no mercado futuro com vencimento em outubro**

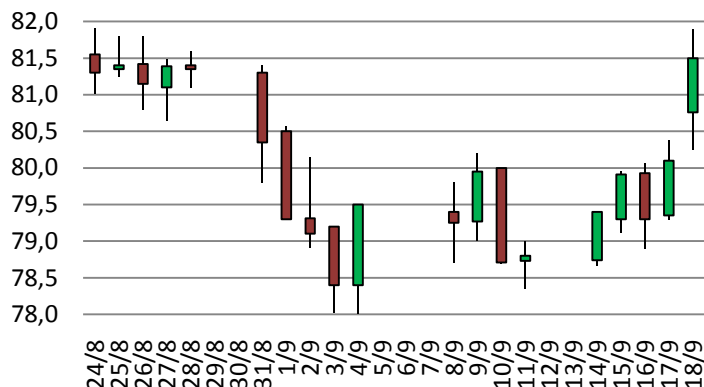

Fonte: BM&F; Elaboração: Imea

**MERCADO FUTURO:** Após várias semanas com preços mornos, o mercado do boi se aquece. A semana já começou com alta de R\$ 0,60 para o contrato de outubro e apenas na quarta-feira houve baixa. Essa baixa inflamou os ânimos e o mercado subiu R\$ 0,80 na quinta-feira, mas na sexta-feira a surpresa foi ainda maior. Com variação de R\$ 1,65 entre a máxima e a mínima, o mercado teve forte volatilidade, e no final fechou valendo R\$ 81,50, com quase 5 mil contratos negociados. A alta acumulada na semana foi de R\$ 2,70 e com isso a arroba do boi voltou para o patamar de preços praticados no final de agosto. O encurtamento da escala e a detecção de um número menor de animais nos cochos são apontados como fundamentos dessa alta.

### PREÇOS DA ARROBA DO BOI À VISTA (R\$/@) – de 14 a 18 de setembro – para descontar Funrural

Regiões	Segunda-feira	Terça-feira	Quarta-feira	Quinta-feira	Sexta-feira	Varição semanal	Varição mensal
Noroeste	65,97	65,97	66,09	66,09	66,09	0,19%	0,66%
Norte	65,49	65,84	65,84	65,82	65,49	0,00%	1,03%
Nordeste	64,73	64,73	65,45	65,73	65,73	1,54%	4,35%
Médio-Norte	65,28	65,28	65,28	65,28	65,28	0,00%	1,57%
Oeste	66,23	66,42	66,42	66,17	66,17	-0,10%	-0,50%
Centro-Sul	66,58	66,55	66,55	66,68	67,15	0,85%	0,32%
Sudeste	65,78	66,24	66,24	66,24	66,24	0,70%	-0,07%

Fonte: Imea

### PREÇOS DA @ DA VACA À VISTA (R\$/@) – de 14 a 18 de setembro – para descontar Funrural

Regiões	Segunda-feira	Terça-feira	Quarta-feira	Quinta-feira	Sexta-feira	Varição semana	Varição mensal
Noroeste	61,59	61,59	62,05	62,05	62,05	0,75%	0,81%
Norte	59,77	60,12	60,12	60,10	59,77	0,00%	2,03%
Nordeste	60,27	60,27	61,00	61,27	61,27	1,66%	5,68%
Médio-Norte	59,52	60,48	59,52	60,48	60,48	1,61%	2,47%
Oeste	62,19	62,38	62,38	62,14	62,14	-0,09%	-2,08%
Centro-Sul	62,48	62,64	62,64	62,64	62,76	0,44%	-0,32%
Sudeste	61,99	61,99	61,99	61,99	61,99	0,00%	-0,40%

Fonte: Imea

### MÉDIA DA ESCALA DE ABATE (Dias) – de 14 a 18 de setembro

Regiões	Segunda-feira	Terça-feira	Quarta-feira	Quinta-feira	Sexta-feira	Varição Absoluta (dias)	Varição Absoluta mensal (dias)
Noroeste	4,59	4,65	5,00	5,00	4,65	0,06	-1,00
Norte	3,69	3,09	2,97	3,09	3,43	-0,26	-1,12
Nordeste	4,27	3,55	3,55	3,55	3,27	-1,00	-0,75
Médio-Norte	4,00	4,00	5,00	5,00	5,00	1,00	0,71
Oeste	9,68	9,12	8,94	9,79	7,11	-2,57	-0,37
Centro-Sul	5,51	5,50	5,47	4,91	4,87	-0,64	-0,20
Sudeste	7,65	8,90	8,22	7,33	6,43	-1,22	-3,28

Fonte: Imea

### DIFERENÇA DOS PREÇOS À VISTA E A PRAZO (BOI GORDO)

Regiões	Média em 2008	Média Ago./09
Noroeste	2,66%	3,76%
Norte	2,62%	3,65%
Nordeste	2,86%	3,30%
Médio-Norte	2,18%	4,17%
Oeste	2,23%	3,30%
Centro-Sul	2,34%	2,93%
Sudeste	2,24%	3,19%

Fonte: Imea

### DIFERENÇA DE BASE PARA PREÇOS DA ARROBA DO BOI GORDO À VISTA ENTRE MATO GROSSO E SÃO PAULO

Regiões	Diferença média de 2008		Diferença média de Ago/09	
	R\$	%	R\$	%
Noroeste	11,40	-13,54%	11,10	-14,46%
Norte	10,47	-12,44%	11,97	-15,59%
Nordeste	11,15	-13,25%	13,84	-18,03%
Médio-Norte	10,57	-12,56%	12,50	-16,28%
Oeste	9,33	-11,08%	10,25	-13,35%
Centro-Sul	8,73	-10,37%	9,83	-12,80%
Sudeste	8,39	-9,97%	10,45	-13,62%

Fonte: Imea, Cepea

## Estatísticas – Bovinocultura

18 de setembro de 2009

Número: 71

### PREÇOS DOS MACHOS PARA REPOSIÇÃO (R\$/cabeça) – de 14 a 18 de setembro

Região	Boi Magro Nelore com 360kg (12@)			Garrote Nelore de 18 meses com 285 kg (9,5@)			Bezerro Nelore de 12 meses com 210kg (7@)			Bezerro Nelore de 8 meses com 165kg (5,5@)		
	Médio	Máximo	Mínimo	Médio	Máximo	Mínimo	Médio	Máximo	Mínimo	Médio	Máximo	Mínimo
<b>Mato Grosso</b>	<b>854,30</b>	<b>1000,00</b>	<b>750,00</b>	<b>722,67</b>	<b>830,00</b>	<b>630,00</b>	<b>611,63</b>	<b>700,00</b>	<b>540,00</b>	<b>547,33</b>	<b>620,00</b>	<b>475,00</b>
Noroeste	823,33	850,00	800,00	716,67	750,00	680,00	566,67	600,00	550,00	506,67	520,00	500,00
Norte	819,00	900,00	780,00	686,00	750,00	630,00	586,00	630,00	550,00	536,00	550,00	500,00
Nordeste	857,50	950,00	780,00	737,50	750,00	700,00	632,50	650,00	600,00	555,00	570,00	550,00
Médio-Norte	790,00	790,00	790,00	700,00	700,00	700,00	600,00	600,00	600,00	550,00	550,00	550,00
Oeste	843,33	900,00	750,00	743,33	800,00	700,00	630,00	650,00	600,00	568,33	600,00	530,00
Centro-Sul	886,67	1000,00	790,00	741,25	830,00	640,00	628,33	700,00	540,00	554,17	620,00	480,00
Sudeste	879,29	950,00	800,00	722,86	830,00	650,00	612,86	650,00	570,00	546,43	600,00	475,00

Fonte: Imea

### PREÇOS DAS FÊMEAS PARA REPOSIÇÃO (R\$/cabeça) – de 14 a 18 de setembro

Região	Vaca Nelore de 315 kg (10,5@)			Novilha Nelore de 18 meses com 255 kg (8,5@)			Bezerra Nelore de 12 meses com 180 kg (6@)			Bezerra Nelore de 8 meses com 150 kg (5@)		
	Médio	Máximo	Mínimo	Médio	Máximo	Mínimo	Médio	Máximo	Mínimo	Médio	Máximo	Mínimo
<b>Mato Grosso</b>	<b>667,40</b>	<b>800,00</b>	<b>550,00</b>	<b>535,60</b>	<b>680,00</b>	<b>450,00</b>	<b>443,21</b>	<b>550,00</b>	<b>370,00</b>	<b>386,00</b>	<b>450,00</b>	<b>300,00</b>
Noroeste	696,67	750,00	640,00	566,67	600,00	550,00	460,00	500,00	430,00	376,67	400,00	350,00
Norte	678,00	780,00	600,00	534,00	600,00	450,00	440,00	500,00	400,00	378,00	420,00	320,00
Nordeste	650,00	650,00	650,00	520,00	550,00	480,00	427,50	480,00	400,00	377,50	400,00	350,00
Médio-Norte	600,00	600,00	600,00	550,00	550,00	550,00	450,00	450,00	450,00	350,00	350,00	350,00
Oeste	663,33	700,00	600,00	516,67	600,00	450,00	448,33	550,00	400,00	390,00	450,00	300,00
Centro-Sul	671,67	800,00	550,00	550,42	680,00	450,00	449,17	500,00	370,00	395,00	450,00	350,00
Sudeste	653,50	770,00	600,00	520,00	600,00	450,00	432,50	470,00	390,00	393,67	430,00	370,00

Fonte: Imea

### PREÇOS DOS PRINCIPAIS CORTES DE CARNE BOVINA NO ATACADO (R\$/kg)

Corte	2008	2009												Variação dos preços					
		jan	fev	mar	abr	mai	jun	jul	ago	set	out	nov	dez	jan/set	ago/set	2008 até setembro/2009			
Traseiro com osso	6,15	6,65	6,28	5,73	5,94	5,65	5,84	5,75	5,78	5,98							-10,0%	3,61%	-2,71%
Dianteiro com osso	4,48	3,77	3,53	3,82	4,22	4,22	4,24	4,12	4,01	4,03							6,76%	0,47%	-10,16%
Ponta de agulha	4,05	4,08	3,71	3,62	3,98	3,93	3,93	3,83	3,83	3,81							-6,66%	-0,60%	-5,97%
Carcaça casada	5,21	5,17	4,86	4,67	5,03	4,94	4,96	4,83	4,82	4,92							-4,82%	2,18%	-5,55%

Fonte: Imea

### PREÇOS DOS PRINCIPAIS CORTES DE CARNE BOVINA NO VAREJO (R\$/kg)

Corte	2008	2009											Variação dos preços						
		Jan.	Fev.	Mar.	Abr.	Mai.	Jun.	Jul.	Ago.	Set.	Out.	Nov.	Dez.	Jan/Ago	Jul/Ago	2008 até Ago/2009			
<b>PREÇO MÉDIO</b>	<b>9,47</b>	<b>11,15</b>	<b>11,36</b>	<b>10,60</b>	<b>9,81</b>	<b>10,38</b>	<b>10,38</b>	<b>10,14</b>	<b>10,25</b>								<b>-8,07%</b>	<b>1,08%</b>	<b>8,24%</b>
FILÉ MIGNON	20,38	21,46	21,47	18,94	17,22	18,24	18,24	18,24	18,99								-11,51%	4,11%	-6,82%
CONTRAFILÉ	13,50	16,42	16,90	15,95	14,74	14,59	14,59	14,59	14,59								-11,14%	0,00%	8,07%
PICANHA	24,93	33,17	38,59	33,31	26,18	32,95	32,95	19,97	21,95								-33,83%	9,91%	-11,95%
ALCATRA	13,90	16,87	17,45	15,66	14,24	13,99	13,99	13,99	13,99								-17,07%	0,00%	0,65%
COXÃO MOLE	11,89	13,35	13,35	13,02	12,77	12,75	12,75	12,85	12,75								-4,49%	-0,78%	7,23%
COXÃO DURO	10,90	12,20	12,45	11,46	10,62	10,74	10,74	10,89	10,89								-10,74%	0,00%	-0,09%
PATINHO	11,08	12,69	12,69	12,09	11,57	11,94	11,94	12,12	12,12								-4,49%	0,00%	9,39%
ACÉM	7,18	8,99	8,99	8,99	8,99	8,99	8,99	8,49	7,99								-11,12%	-5,89%	11,28%
MÚSCULO	7,33	8,60	8,85	8,03	7,29	8,97	8,97	8,69	8,99								4,53%	3,45%	22,65%
COSTELA	6,02	6,79	6,99	6,79	5,99	5,98	5,98	5,98	5,98								-11,93%	0,00%	-0,66%
FRALDINHA	9,92	12,95	12,65	11,47	10,32	9,95	9,95	9,30	9,90								-23,55%	6,45%	-0,20%
LAGARTO	10,38	11,85	11,85	11,60	10,74	9,99	9,99	9,99	9,99								-15,70%	0,00%	-3,76%
MAMINHA	13,36	16,62	16,99	14,79	14,37	13,99	13,99	12,64	12,64								-23,95%	0,00%	-5,39%

Fonte: APR e Imea

### REBANHO BOVINO DE MATO GROSSO POR REGIÃO (mil cabeças)

Rebanho	2002	2003	2004	2005	2006	2007	2008	% por região	Evolução 2002/2008 (%)	Evolução 2007/2008 (%)
<b>Mato Grosso</b>	<b>22.251</b>	<b>24.704</b>	<b>26.004</b>	<b>26.844</b>	<b>26.172</b>	<b>25.740</b>	<b>26.021</b>	<b>100,0%</b>	<b>16,9%</b>	<b>1,1%</b>
Noroeste	2.788	3.084	3.624	3.697	3.753	3.689	3.886	14,9%	39,4%	5,4%
Norte	3.626	4.195	4.148	4.932	4.808	4.708	4.939	19,0%	36,2%	4,9%
Nordeste	3.950	4.262	4.587	4.709	4.875	4.872	4.812	18,5%	21,8%	-1,2%
Médio-Norte	756	741	719	713	751	808	819	3,1%	8,2%	1,3%
Oeste	3.551	4.018	4.386	4.213	4.002	3.837	3.752	14,4%	5,7%	-2,2%
Centro-Sul	3.053	3.589	4.120	4.152	3.888	3.720	3.660	14,1%	19,9%	-1,6%
Sudeste	4.527	4.817	4.422	4.427	4.095	4.105	4.153	16,0%	-8,3%	1,2%

Fonte: Indea; Elaboração: Imea

### UTILIZAÇÃO DA CAPACIDADE INDUSTRIAL INSTALADA (%)

Região	jan/09	fev/09	mar/09	abr/09	mai/09	jun/09	jul/09	ago/09	set/09	out/09	nov/09	dez/09	Média anual		
													2009	2008	
<b>Mato Grosso</b>	<b>47,2%</b>	<b>50,6%</b>	<b>40,2%</b>	<b>41,8%</b>	<b>42,5%</b>	<b>44,3%</b>	<b>41,0%</b>							<b>43,7%</b>	<b>41,1%</b>
Noroeste	54,5%	53,8%	27,6%	34,9%	31,7%	39,6%	41,0%							40,1%	47,0%
Norte	45,2%	51,8%	35,2%	40,7%	36,3%	38,0%	45,8%							41,6%	41,0%
Nordeste	47,5%	46,2%	24,1%	13,3%	20,5%	24,8%	18,7%							27,4%	31,7%
Médio-Norte	56,4%	64,5%	49,4%	67,2%	59,5%	64,7%	60,7%							60,1%	67,4%
Oeste	42,5%	46,5%	36,9%	37,7%	35,7%	33,0%	28,3%							36,9%	46,1%
Centro-Sul	49,1%	49,8%	50,2%	52,0%	50,1%	52,8%	50,2%							50,6%	40,9%
Sudeste	46,9%	52,8%	48,0%	50,5%	57,8%	57,6%	45,6%							51,2%	38,7%

Fonte: Imea e Indea

### ABATE TOTAL MENSAL POR REGIÃO DE ORIGEM (mil cabeças)

Região	jan/09	fev/09	mar/09	abr/09	mai/09	jun/09	jul/09	ago/09	set/09	out/09	nov/09	dez/09	Total 2009	Média mensal		
														2009	2008	2003/08
<b>Mato Grosso</b>	358,8	330,9	335,2	306,7	328,9	351,0	368,0						<b>2379,4</b>	339,9	343,5	364,4
Noroeste	39,7	40,9	36,5	40,8	42,2	50,4	52,0						<b>302,5</b>	43,2	42,2	41,0
Norte	62,0	59,3	59,4	62,4	63,2	64,5	83,9						<b>454,8</b>	65,0	60,3	65,3
Nordeste	71,2	63,3	68,3	48,3	66,3	67,0	60,5						<b>444,9</b>	63,6	60,7	61,5
Médio-Norte	13,5	7,1	10,1	8,0	8,5	8,6	13,1						<b>68,9</b>	9,8	16,6	14,2
Oeste	73,4	61,9	71,8	62,2	55,8	59,7	58,8						<b>443,7</b>	63,4	64,8	70,8
Centro-Sul	42,9	43,3	37,2	35,7	34,4	38,5	44,5						<b>276,5</b>	39,5	44,3	48,7
Sudeste	56,1	55,1	51,8	49,3	58,4	62,1	55,2						<b>388,1</b>	55,4	54,7	62,9

Fonte: Indea; Elaboração: Imea

### PERCENTUAL DE ABATE DE FÊMEAS POR REGIÃO DE ORIGEM (%)

Região	jan/09	fev/09	mar/09	abr/09	mai/09	jun/09	jul/09	ago/09	set/09	out/09	nov/09	dez/09	Total 2009	Média mensal	
														2008	2003/08
<b>Mato Grosso</b>	<b>40,6%</b>	<b>43,1%</b>	<b>43,2%</b>	<b>38,8%</b>	<b>38,5%</b>	<b>38,1%</b>	<b>34,2%</b>						<b>39,4%</b>	<b>40,4%</b>	<b>44,1%</b>
Noroeste	42,4%	37,1%	48,6%	37,2%	36,6%	40,0%	36,3%						<b>39,5%</b>	40,1%	44,4%
Norte	38,5%	42,3%	40,4%	34,5%	37,2%	38,1%	28,5%						<b>36,6%</b>	38,5%	44,1%
Nordeste	47,3%	52,1%	47,6%	42,0%	41,7%	41,6%	38,8%						<b>44,6%</b>	45,5%	46,5%
Médio-Norte	17,5%	44,7%	31,5%	37,5%	40,2%	36,5%	35,0%						<b>33,2%</b>	32,8%	38,2%
Oeste	34,9%	37,8%	31,9%	35,8%	33,6%	29,3%	32,2%						<b>33,7%</b>	33,9%	38,2%
Centro-Sul	48,9%	43,9%	47,5%	45,8%	41,7%	42,9%	41,9%						<b>44,7%</b>	45,2%	50,5%
Sudeste	39,8%	43,1%	51,5%	41,2%	40,2%	38,1%	31,8%						<b>40,7%</b>	40,4%	44,3%

Fonte: Indea; Elaboração: Imea

### EXPORTAÇÕES MATO-GROSSENSES DE CARNE EM VOLUME (toneladas de equivalente carcaça)

Região	jan 2009	fev 2009	Mar 2009	abr 2009	mai 2009	jun 2009	jul 2009	ago 2009	set 2009	out 2009	nov 2009	dez 2009	Total 2009	Média mensal		
														2009	2008	2003 a 2008
<b>Total</b>	<b>7.801</b>	<b>12.567</b>	<b>14.672</b>	<b>18.622</b>	<b>18.182</b>	<b>18.895</b>	<b>15.771</b>	<b>15.571</b>					<b>122.082</b>	<b>15.260</b>	<b>18.978</b>	<b>16.181</b>
<b>União Europeia</b>	395	394	862	961	711	764	540	1.328					5.955	744	1.638	5.196
<b>Oriente Médio</b>	912	828	1.901	2.057	2.220	2.010	3.136	4.504					17.568	2.196	3.481	1.539
<b>China</b>	734	1.039	1.619	1.841	1.939	1.178	1.003	1.160					10.513	1.314	853	478
<b>Rússia</b>	2.149	6.748	4.868	6.612	5.871	7.484	6.651	4.856					45.238	5.655	3.182	3.571
<b>Venezuela</b>	2.216	1.776	932	1.539	1.679	1.499	1.875	2.352					13.869	1.734	4.974	1.418
<b>Outros países</b>	1.394	1.783	4.490	5.611	5.762	5.961	2.567	1.371					28.939	3.617	4.849	3.979

Fonte: Secex; Elaboração: Imea

### EXPORTAÇÕES MATO-GROSSENSES DE CARNE EM VALOR (mil US\$ FOB)

Região	jan 2009	fev 2009	Mar 2009	abr 2009	mai 2009	jun 2009	jul 2009	ago 2009	set 2009	out 2009	nov 2009	dez 2009	Total 2009	Média mensal		
														2009	2008	2003 a 2008
<b>Total</b>	<b>20.922</b>	<b>27.668</b>	<b>33.250</b>	<b>41.390</b>	<b>42.886</b>	<b>46.218</b>	<b>40.489</b>	<b>43.345</b>					<b>296.167</b>	<b>37.021</b>	<b>53.233</b>	<b>29.173</b>
<b>União Europeia</b>	1.186	1.609	3.425	3.854	3.368	3.530	2.916	6.122					26.010	3.251	4.527	8.886
<b>Oriente Médio</b>	2.379	2.114	4.196	5.001	5.763	5.516	8.364	12.299					45.634	5.704	8.577	2.676
<b>China</b>	1.810	2.316	3.904	4.387	4.612	2.892	2.576	2.917					25.414	3.177	2.376	918
<b>Rússia</b>	3.519	12.087	9.099	12.553	12.444	16.857	16.183	11.466					94.208	11.776	8.682	6.685
<b>Venezuela</b>	7.517	5.890	2.571	4.248	3.968	3.624	4.932	7.350					40.100	5.013	16.413	3.915
<b>Outros países</b>	4.511	3.652	10.055	11.346	12.729	13.800	5.518	3.190					64.801	8.100	12.658	6.094

Fonte: Secex; Elaboração: Imea

### EXPORTAÇÕES BRASILEIRAS POR ESTADO DE ORIGEM (toneladas de equivalente carcaça)

Estado	2003	2004	2005	2006	2007	2008	2009*	Market Share		
								2009	2008	2003-2008
<b>Brasil</b>	<b>1.051.104</b>	<b>1.462.559</b>	<b>1.683.755</b>	<b>1.903.203</b>	<b>1.990.500</b>	<b>1.633.467</b>	<b>959.019</b>	<b>100,0%</b>	<b>100,0%</b>	<b>100,0%</b>
São Paulo	772.406	1.033.445	1.007.783	946.907	992.257	734.858	392.301	40,9%	45,0%	56,4%
Mato Grosso	66.308	67.711	119.705	252.826	279.539	213.447	122.082	12,7%	13,1%	10,3%
Goiás	70.270	109.026	140.119	277.474	301.420	204.920	124.289	13,0%	12,5%	11,3%
Mato Grosso do Sul	29.293	65.327	165.932	27.114	40.132	121.634	106.768	11,1%	7,4%	4,6%
Rondônia	3.104	9.547	26.015	64.722	127.824	118.864	37.004	3,9%	7,3%	3,6%
Minas Gerais	14.686	27.050	50.230	112.900	115.566	85.094	66.162	6,9%	5,2%	4,2%
Rio Grande do Sul	46.067	78.426	96.797	155.277	84.271	84.191	42.699	4,5%	5,2%	5,6%
Outros Estados	48.970	72.026	77.174	65.983	49.492	70.459	67.716	7,1%	4,3%	3,9%

\*De janeiro a agosto de 2009

Fonte: Secex; Elaboração: Imea

### ROTA DE ESCOAMENTO DAS EXPORTAÇÕES MATO-GROSSENSES DE CARNE (mil US\$ FOB)

PORTO DE SAÍDA	2008	2009*	Participação de cada porto	
			2008	2009*
<b>Total</b>	<b>633.622</b>	<b>287.891</b>	<b>100,0%</b>	<b>100,0%</b>
SANTOS (SP)	426.003	204.114	67,2%	70,9%
ITAJAÍ (SC)	98.090	16.827	15,5%	5,8%
PARANAGUÁ (PR)	92.280	57.364	14,6%	19,9%
OUTROS PORTOS	17.248	9.586	2,7%	3,3%

\* De janeiro a agosto de 2009

Fonte: Secex; Elaboração: Imea

#### FOI NOTÍCIA

- JBS: Empresa tem grande salto com novas operações (Beefpoint – 18/09);
- Leilões devem girar R\$ 10 milhões (Folha do Estado – 18/09);
- Para analistas, concentração é muito perigosa (Folha de S.Paulo – 17/09);
- Pecuaristas querem análise do Cade (Gazeta MT – 17/09);
- Setor pecuário de Mato Grosso preocupado (Agronotícias – 17/09);
- Setor de pecuária enfrenta momento de turbulência, diz CNA (Agronotícias – 17/09);
- Crise antecipa era dos ‘grupos de proteína’ (Valor Econômico – 16/09);
- Estudo recomenda que suíços não comam carne e mamão do Brasil (Folha de S.Paulo – 16/09);
- Acrimat se surpreende com data de assembleia (Diário de Cuiabá – 15/09);

#### INDICADOR ATUAL ANTERIOR

SELIC (ao ano)	8,75%	9,25%
TJLP (ao ano)	6,00%	6,25%
IPCA 05/09	0,15%	0,24%
IPCA 12 meses	4,28%	4,41%
IGP-DI 05/09	0,09%	-0,64%
IGP-DI 12 meses	-0,53%	-1,00%



**Presidente:** Rui Carlos Ottoni Prado  
**Superintendente:** Seneri Kernbeis Paludo  
**Elaboração:** Otávio Celidonio e Daniel Ferreira  
**Equipe técnica:** Alexandre Ribeiro, Cristiano Noetzold, Emerson Moura, Flávia Masotti, Luana Camila Almeida, Lucélia Avi, Mayara Infantino, Maria Amélia Tirloni, Rafael Morari, Rubiane Carvalho, Stefânia Pasqualotto e Tiago Correa.