

POUCA VACA NO GANCHO: O ciclo da pecuária não para, pode ficar mais curto ou mais longo, mas nunca para. Com os dados disponibilizados pelo Indea, o Imea verificou uma queda significativa no abate de fêmeas no mês de julho. Ao todo, apenas 34,2% do abate total foram de fêmeas, sendo este o menor índice de 2009. O abate de fêmeas sempre começa a cair no mês de julho e atinge o menor valor do ano entre agosto e outubro, mas o baixo valor chama a atenção pela proximidade do índice de abate de fêmeas no mesmo mês de 2008, que era de 33,4%. Mesmo com a baixa da arroba, este número, aliado aos altos preços da reposição, indica que a demanda por bezerro está alta e, logo, a atividade de cria está mais atrativa que a engorda. Com as vacas seguradas em 2008, atingimos um volume recorde de bezerros em maio e, dando continuidade ao processo de retenção de fêmeas, devemos ter número recorde do rebanho nos próximos meses.

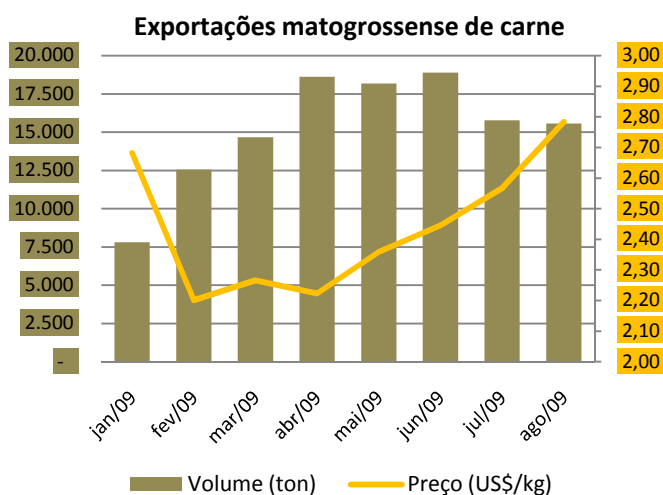

Fonte: SECEX; Elaboração: IMEA

EXPORTAÇÕES: As exportações do mês de agosto ficaram aquém das expectativas. O volume embarcado no mês passado foi 1,3% menor que o exportado em julho, e 24,9% menor do que o exportado no mesmo mês de 2008. No acumulado do ano, Mato Grosso enviou para outros países 122 mil toneladas de equivalente carcaça contra 165 mil toneladas em 2008, que foi de 26,1%. Entretanto, o preço médio pago pelo quilo da carne exportada melhorou significativamente, passando de US\$ 2,57 em julho para US\$ 2,78, alta de 8,4%. Comparando com fevereiro, quando tivemos o preço mínimo de exportação, a alta foi de 26,4%. Com isso, em valor arrecadado, o mês de agosto ficou abaixo apenas do montante acumulado em junho.

OFERTA E DEMANDA: Com várias indústrias paradas, o desempenho dos frigoríficos foi baixo. A taxa de utilização da estrutura foi de menos de 20% na região Nordeste, e teve maior grau de utilização no Médio-Norte, com pouco mais de 60%. Em julho, os valores ficaram abaixo da média do ano nas regiões Nordeste, Oeste e Sudeste. Os números ao lado consideram todas as plantas construídas no estado, com capacidade diária de abate de 38 mil cabeças, no entanto, mesmo levando em conta somente as plantas em atividade, a situação não melhora muito. As fábricas em operação somam uma capacidade de abate de pouco menos de 24 mil cabeças por dia, e nessas condições a região que teve o melhor aproveitamento das plantas em julho foi a Centro-Sul, com 83,9% e a de pior desempenho foi a Oeste, com 53,4%.

Utilização da capacidade industrial instalada por região

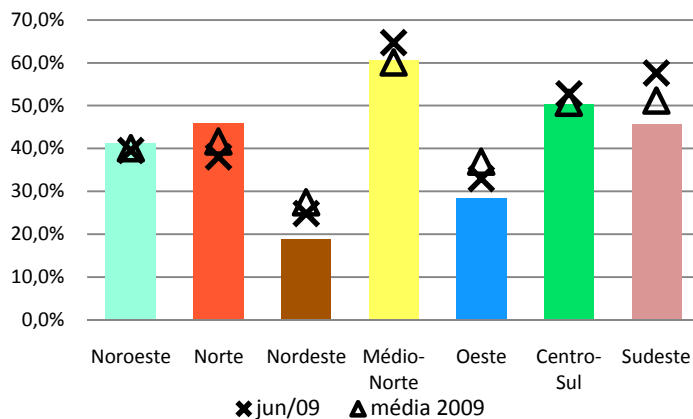

Fonte: IMEA, INDEA

Análise – Bovinocultura

11 de setembro de 2009

Número: 70

PREÇOS DA SEMANA

Preço da @ do boi gordo à vista nas macro-regiões do IMEA

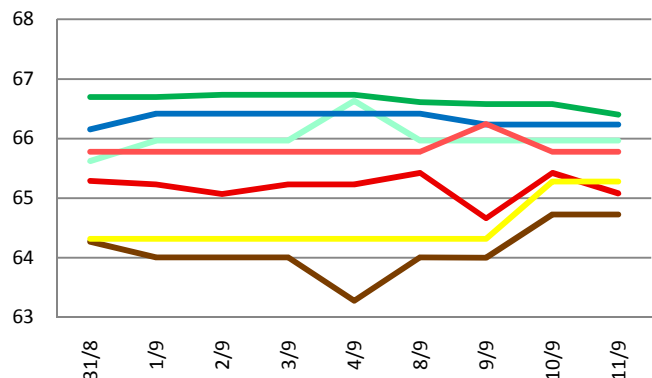

Preço da @ da vaca à vista nas macro-regiões do IMEA

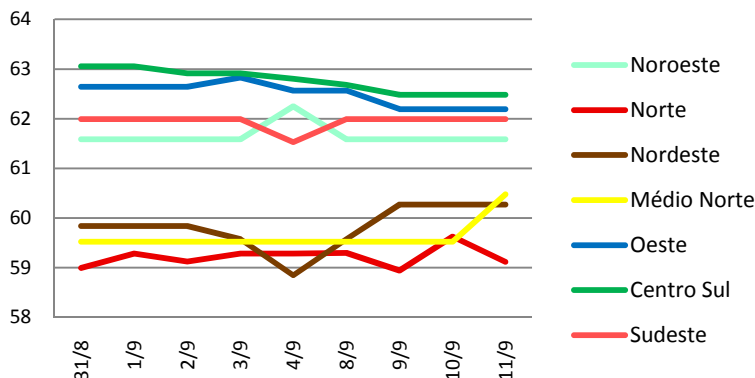

Em Mato Grosso, o preço à vista da arroba do boi gordo apresentou nova queda de 0,05% (R\$ 0,03) e fechou a semana cotado a R\$ 65,81/@. Já o preço da arroba da vaca gorda, no mercado à vista, registou alta de 0,08% (R\$ 0,05) e encerrou a semana cotado a R\$ 61,48/@; Com alta de R\$ 0,28/@, o preço a prazo da vaca está cotado a R\$ 63,50/@.

Valor máximo e mínimo da arroba à vista do boi na semana praticado nas macrorregiões do Imea (R\$/@)

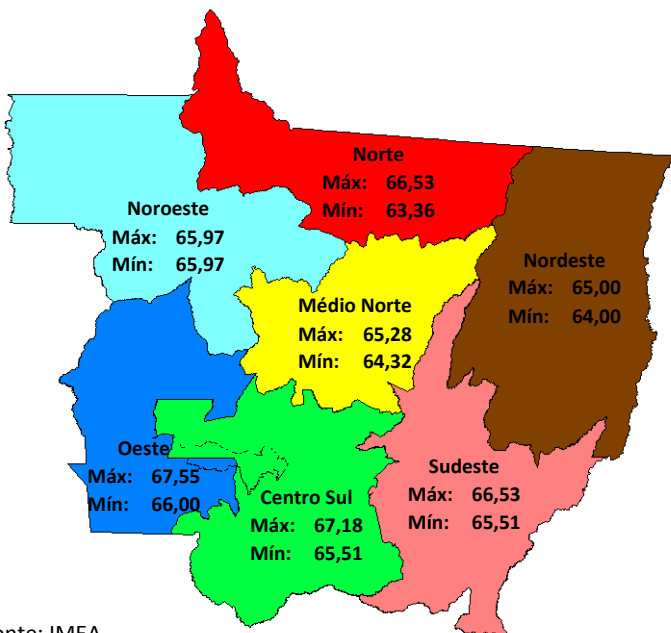

Fonte: IMEA

Noroeste: Com queda de R\$ 0,66/@, o preço à vista da arroba do boi em Juara encerrou a semana cotado a R\$ 65,97/@. Já no preço a prazo, a queda foi de R\$ 0,68/@ e está cotado a R\$ 68,35/@.

Norte: Matupá teve alta de R\$ 0,60/@ e está cotado a R\$ 65,05/@. Colíder registou alta de R\$ 1,00/@ e está cotado a R\$ 66,00/@. Em Nova Monte Verde e em Nova Canaã, tiveram queda de R\$ 1,02/@ e R\$ 0,96/@ e estão cotados em R\$ 65,51/@, R\$ 64 e R\$ 63,36/@ respectivamente.

Nordeste: Em Vila Rica o preço da arroba do boi teve alta de R\$ 2,00/@ e terminou a semana cotado a R\$ 65,00/@. Já em Água Boa, o preço da arroba apresentou leve queda de R\$ 0,02/@ e ficou cotado a R\$ 64,00/@ na última sexta-feira.

Médio-Norte: Na cidade de Sinop o preço da arroba do boi gordo praticado no mercado à vista apresentou valorização de R\$ 0,96/@ e terminou a semana cotado a R\$ 65,28/@.

Oeste: Em Pontes e Lacerda o preço da arroba registou queda de R\$ 1,02/@ e fechou a semana cotado a R\$ 66,53/@. Já em Araputanga e Mirassol D'Oeste, os preços não apresentaram alterações ao longo da semana e ficaram cotados a R\$ 66,53/@ e R\$ 66,00/@ respectivamente.

Centro-Sul: Em Cuiabá, o preço da arroba do boi teve queda de R\$ 0,70/@ e está cotado a R\$ 66,47/@. Já em Cáceres, Tangará da Cerra e Diamantino, por mais uma semana não se registraram alterações no preço da arroba, fechando a semana cotado a R\$ 66,53/@, R\$ 66,03/@ e R\$ 66,93 respectivamente.

Sudeste: Esta semana na região todas as cidades em operação não apresentaram variação no preço da arroba do boi. Em Barra do Garças e Paranatinga o preço ficou em R\$ 65,51/@ e R\$ 66,03/@ respectivamente. Em Pedra Preta e Rondonópolis o preço da arroba fechou a semana em R\$ 65,51/@ e R\$ 66,39/@ respectivamente.

Preço médio por região da vaca com 10,5@

Data	Preço (R\$/cabeça)				Variação (%)		
	Atual	Semana Anterior	jan/09	Um ano atrás	Na semana	Em 2009	Em 12 meses
Mato Grosso	668,12	669,07	662,12	767,71	-0,1%	0,9%	-13,0%
Noroeste	696,67	696,67	643,33	796,67	0,0%	8,3%	-12,6%
Norte	678,00	680,00	647,14	793,00	-0,3%	4,8%	-14,5%
Nordeste	650,00	650,00	672,63	764,00	0,0%	-3,4%	-14,9%
Médio Norte	600,00	600,00	680,00	800,00	0,0%	-11,8%	-25,0%
Oeste	663,33	666,67	619,82	718,00	-0,5%	7,0%	-7,6%
Centro Sul	673,33	673,33	681,59	787,50	0,0%	-1,2%	-14,5%
Sudeste	655,17	655,17	683,07	770,00	0,0%	-4,1%	-14,9%

Fonte: IMEA

REPOSIÇÃO: Com o preço da arroba da vaca gorda estável na casa dos R\$ 61,00/@, o preço da vaca solteira de 10,5@ apresentou alteração em apenas duas regiões esta semana. Quando observamos a variação em um ano, verificamos que houve queda no preço médio em todas as regiões do estado, e a região Médio-Norte registrou a maior baixa no período, com variação negativa de 25%. Enquanto o preço médio desta semana no estado teve uma valorização de 0,9% com relação ao preço de janeiro deste ano, o preço da arroba da vaca, que estava cotado a R\$ 62,37/@ em janeiro, teve queda de 1,34%. Este aumento no preço da vaca magra, provocado por restrição na oferta, gerou uma queda no abate de vaca gorda neste ano.

RELAÇÃO DE TROCA: A relação de troca entre o preço da arroba do boi gordo e um frasco de 100 ml de hepatoxan, que teve cotação de R\$ 9,55/frasco, ficou em 6,90 frascos por arroba no mês de agosto. Observa-se no gráfico que houve uma queda na relação de troca com o final das chuvas, tendo a pior relação de troca do período analisado no mês de abril, quando a arroba atingiu R\$ 65,84/@ e o preço do hepatoxan chegou a ser cotado a R\$ 10,16/frasco. Com a chegada da entressafra nota-se um aumento nos casos de intoxicação nos animais criados em pasto, por escassez de alimento, e uma nova queda na relação de troca, já que o preço deste produto começou a se valorizar e o preço da arroba, a cair a partir do mês de junho.

A Relação de Troca entre o Preço da Arroba à vista (R\$/@) e Hepatoxan (100 ml) em MT

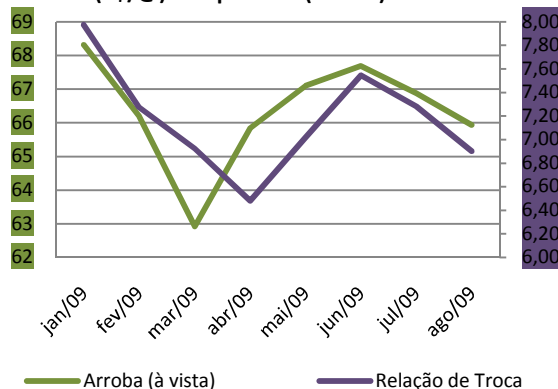

Fonte: IMEA

Arroba do boi gordo no mercado futuro (BM&F) com vencimento em outubro de 2009

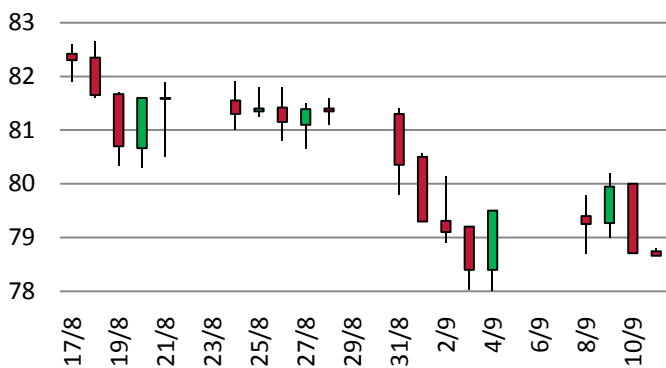

Fonte: BM&F; Elaboração: Imea

MERCADO FUTURO: Assim como esteve o clima de Cuiabá, a sexta-feira foi um dia frio para o mercado futuro da arroba do boi gordo, e fechou valendo R\$ 78,66, queda de R\$ 0,09 em relação ao preço de abertura. Apesar da baixa liquidez de sexta-feira, na quarta-feira os ânimos aumentaram e o mercado ensaiou ultrapassar a barreira dos R\$ 80,00, mas na quinta-feira, dia 10 de setembro, o mercado sofreu uma forte guinada e fechou com queda de R\$ 1,29, valendo R\$ 78,71. As notícias de queda do volume confinado tiveram pouco efeito sobre os preços da arroba, pois o cenário é de abundantes chuvas que têm beneficiado pastagens de várias regiões do país, minimizando os efeitos do período da entressafra.

PREÇOS DA ARROBA DO BOI À VISTA (R\$/@) – de 8 a 11 de setembro – para descontar FUNRURAL

Regiões	Segunda-feira	Terça-feira	Quarta-feira	Quinta-feira	Sexta-feira	Varição semanal	Varição mensal
Noroeste	-	65,97	65,97	65,97	65,97	0,00%	0,47%
Norte	-	65,42	64,66	65,42	65,08	-0,53%	0,40%
Nordeste	-	64,01	64,00	64,73	64,73	1,13%	2,76%
Médio-Norte	-	64,32	64,32	65,28	65,28	1,49%	1,57%
Oeste	-	66,42	66,23	66,23	66,23	-0,28%	-0,40%
Centro-Sul	-	66,61	66,58	66,58	66,40	-0,31%	-0,79%
Sudeste	-	65,78	66,24	65,78	65,78	0,00%	-0,77%

Fonte: Imea

PREÇOS DA @ DA VACA À VISTA (R\$/@) – de 8 a 11 de setembro – para descontar FUNRURAL

Regiões	Segunda-feira	Terça-feira	Quarta-feira	Quinta-feira	Sexta-feira	Varição semana	Varição mensal
Noroeste	-	61,59	61,59	61,59	61,59	0,00%	0,06%
Norte	-	59,29	58,94	59,62	59,11	-0,30%	0,91%
Nordeste	-	59,58	60,27	60,27	60,27	1,17%	3,95%
Médio-Norte	-	59,52	59,52	59,52	60,48	1,61%	2,47%
Oeste	-	62,56	62,19	62,19	62,19	-0,60%	-2,00%
Centro-Sul	-	62,68	62,48	62,48	62,48	-0,31%	-0,76%
Sudeste	-	61,99	61,99	61,99	61,99	0,00%	-0,40%

Fonte: Imea

MÉDIA DA ESCALA DE ABATE (Dias) – de 8 a 11 de setembro

Regiões	Segunda-feira	Terça-feira	Quarta-feira	Quinta-feira	Sexta-feira	Varição Absoluta (dias)	Varição Absoluta mensal (dias)
Noroeste	-	5,00	4,00	2,65	5,24	0,24	-0,41
Norte	-	2,91	3,26	2,91	3,00	0,09	-1,55
Nordeste	-	5,09	3,82	3,55	3,09	-2,00	-0,93
Médio-Norte	-	4,00	4,00	4,00	3,00	-1,00	-1,29
Oeste	-	10,77	8,68	11,18	9,50	-1,27	2,02
Centro-Sul	-	5,08	4,27	5,32	6,10	1,02	1,03
Sudeste	-	8,64	10,20	9,31	11,67	3,03	1,96

Fonte: Imea

DIFERENÇA DOS PREÇOS À VISTA E A PRAZO (BOI GORDO)

Regiões	Média em 2008	Média Ago./09
Noroeste	2,66%	3,76%
Norte	2,62%	3,65%
Nordeste	2,86%	3,30%
Médio-Norte	2,18%	4,17%
Oeste	2,23%	3,30%
Centro-Sul	2,34%	2,93%
Sudeste	2,24%	3,19%

Fonte: Imea

DIFERENÇA DE BASE PARA PREÇOS DA ARROBA DO BOI GORDO À VISTA ENTRE MATO GROSSO E SÃO PAULO

Regiões	Diferença média de 2008		Diferença média de Ago/09	
	R\$	%	R\$	%
Noroeste	11,40	-13,54%	11,10	-14,46%
Norte	10,47	-12,44%	11,97	-15,59%
Nordeste	11,15	-13,25%	13,84	-18,03%
Médio-Norte	10,57	-12,56%	12,50	-16,28%
Oeste	9,33	-11,08%	10,25	-13,35%
Centro-Sul	8,73	-10,37%	9,83	-12,80%
Sudeste	8,39	-9,97%	10,45	-13,62%

Fonte: Imea, Cepea

Estatísticas – Bovinocultura

11 de setembro de 2009

Número: 70

PREÇOS DOS MACHOS PARA REPOSIÇÃO (R\$/cabeça) – de 8 a 11 de setembro

Região	Boi Magro Nelore com 360kg (12@)			Garrote Nelore de 18 meses com 285 kg (9,5@)			Bezerro Nelore de 12 meses com 210kg (7@)			Bezerro Nelore de 8 meses com 165kg (5,5@)		
	Médio	Máximo	Mínimo	Médio	Máximo	Mínimo	Médio	Máximo	Mínimo	Médio	Máximo	Mínimo
Mato Grosso	855,47	1000,00	750,00	722,79	830,00	630,00	611,86	700,00	540,00	548,02	620,00	475,00
Noroeste	823,33	850,00	800,00	700,00	750,00	630,00	570,00	600,00	550,00	520,00	540,00	500,00
Norte	819,00	900,00	780,00	686,00	750,00	630,00	586,00	630,00	550,00	536,00	550,00	500,00
Nordeste	857,50	950,00	780,00	737,50	750,00	700,00	632,50	650,00	600,00	555,00	570,00	550,00
Médio-Norte	790,00	790,00	790,00	700,00	700,00	700,00	600,00	600,00	600,00	550,00	550,00	550,00
Oeste	851,67	950,00	750,00	746,67	820,00	700,00	630,00	650,00	600,00	568,33	600,00	530,00
Centro-Sul	886,67	1000,00	790,00	744,17	830,00	640,00	628,33	700,00	540,00	552,50	620,00	480,00
Sudeste	879,29	950,00	800,00	722,86	830,00	650,00	612,86	650,00	570,00	547,86	600,00	475,00

Fonte: Imea

PREÇOS DAS FÊMEAS PARA REPOSIÇÃO (R\$/cabeça) – de 8 a 11 de setembro

Região	Vaca Nelore de 315 kg (10,5@)			Novilha Nelore de 18 meses com 255 kg (8,5@)			Bezerra Nelore de 12 meses com 180 kg (6@)			Bezerra Nelore de 8 meses com 150 kg (5@)		
	Médio	Máximo	Mínimo	Médio	Máximo	Mínimo	Médio	Máximo	Mínimo	Médio	Máximo	Mínimo
Mato Grosso	668,12	800,00	550,00	535,48	680,00	450,00	442,50	550,00	370,00	386,24	450,00	300,00
Noroeste	696,67	750,00	640,00	560,00	600,00	530,00	450,00	500,00	400,00	380,00	400,00	360,00
Norte	678,00	780,00	600,00	534,00	600,00	450,00	440,00	500,00	400,00	378,00	420,00	320,00
Nordeste	650,00	650,00	650,00	520,00	550,00	480,00	427,50	480,00	400,00	377,50	400,00	350,00
Médio-Norte	600,00	600,00	600,00	550,00	550,00	550,00	450,00	450,00	450,00	350,00	350,00	350,00
Oeste	663,33	700,00	600,00	516,67	600,00	450,00	448,33	550,00	400,00	390,00	450,00	300,00
Centro-Sul	673,33	800,00	550,00	550,00	680,00	450,00	449,17	500,00	370,00	395,00	450,00	350,00
Sudeste	655,17	770,00	600,00	523,33	600,00	450,00	432,50	470,00	390,00	393,67	430,00	370,00

Fonte: Imea

PREÇOS DOS PRINCIPAIS CORTES DE CARNE BOVINA NO ATACADO (R\$/kg)

Corte	2008	2009												Variação dos preços					
		jan	fev	mar	abr	mai	jun	jul	ago	set	out	nov	dez	jan/set	ago/set	2008 até setembro/2009			
Traseiro com osso	6,15	6,65	6,28	5,73	5,94	5,65	5,84	5,75	5,78	5,98							-10,1%	3,46%	-2,85%
Dianteiro com osso	4,48	3,77	3,53	3,82	4,22	4,22	4,24	4,12	4,01	4,05							7,43%	1,09%	-9,60%
Ponta de agulha	4,05	4,08	3,71	3,62	3,98	3,93	3,93	3,83	3,83	3,81							-6,56%	-0,49%	-5,86%
Carcaça casada	5,21	5,17	4,86	4,67	5,03	4,94	4,96	4,83	4,82	4,93							-4,74%	2,27%	-5,47%

Fonte: Imea

PREÇOS DOS PRINCIPAIS CORTES DE CARNE BOVINA NO VAREJO (R\$/kg)

Corte	2008	2009												Variação dos preços					
		Jan.	Fev.	Mar.	Abr.	Mai.	Jun.	Jul.	Ago.	Set.	Out.	Nov.	Dez.	Jan/Ago	Jul/Ago	2008 até Ago/2009			
PREÇO MÉDIO	9,47	11,15	11,36	10,60	9,81	10,38	10,38	10,14	10,25								-8,07%	1,08%	8,24%
FILÉ MIGNON	20,38	21,46	21,47	18,94	17,22	18,24	18,24	18,24	18,99								-11,51%	4,11%	-6,82%
CONTRAFILÉ	13,50	16,42	16,90	15,95	14,74	14,59	14,59	14,59	14,59								-11,14%	0,00%	8,07%
PICANHA	24,93	33,17	38,59	33,31	26,18	32,95	32,95	19,97	21,95								-33,83%	9,91%	-11,95%
ALCATRA	13,90	16,87	17,45	15,66	14,24	13,99	13,99	13,99	13,99								-17,07%	0,00%	0,65%
COXÃO MOLE	11,89	13,35	13,35	13,02	12,77	12,75	12,75	12,85	12,75								-4,49%	-0,78%	7,23%
COXÃO DURO	10,90	12,20	12,45	11,46	10,62	10,74	10,74	10,89	10,89								-10,74%	0,00%	-0,09%
PATINHO	11,08	12,69	12,69	12,09	11,57	11,94	11,94	12,12	12,12								-4,49%	0,00%	9,39%
ACÉM	7,18	8,99	8,99	8,99	8,99	8,99	8,99	8,49	7,99								-11,12%	-5,89%	11,28%
MÚSCULO	7,33	8,60	8,85	8,03	7,29	8,97	8,97	8,69	8,99								4,53%	3,45%	22,65%
COSTELA	6,02	6,79	6,99	6,79	5,99	5,98	5,98	5,98	5,98								-11,93%	0,00%	-0,66%
FRALDINHA	9,92	12,95	12,65	11,47	10,32	9,95	9,95	9,30	9,90								-23,55%	6,45%	-0,20%
LAGARTO	10,38	11,85	11,85	11,60	10,74	9,99	9,99	9,99	9,99								-15,70%	0,00%	-3,76%
MAMINHA	13,36	16,62	16,99	14,79	14,37	13,99	13,99	12,64	12,64								-23,95%	0,00%	-5,39%

Fonte: APR e Imea

REBANHO BOVINO DE MATO GROSSO POR REGIÃO (mil cabeças)

Rebanho	2002	2003	2004	2005	2006	2007	2008	% por região	Evolução 2002/2008 (%)	Evolução 2007/2008 (%)
Mato Grosso	22.251	24.704	26.004	26.844	26.172	25.740	26.021	100,0%	16,9%	1,1%
Noroeste	2.788	3.084	3.624	3.697	3.753	3.689	3.886	14,9%	39,4%	5,4%
Norte	3.626	4.195	4.148	4.932	4.808	4.708	4.939	19,0%	36,2%	4,9%
Nordeste	3.950	4.262	4.587	4.709	4.875	4.872	4.812	18,5%	21,8%	-1,2%
Médio-Norte	756	741	719	713	751	808	819	3,1%	8,2%	1,3%
Oeste	3.551	4.018	4.386	4.213	4.002	3.837	3.752	14,4%	5,7%	-2,2%
Centro-Sul	3.053	3.589	4.120	4.152	3.888	3.720	3.660	14,1%	19,9%	-1,6%
Sudeste	4.527	4.817	4.422	4.427	4.095	4.105	4.153	16,0%	-8,3%	1,2%

Fonte: Indea; Elaboração: Imea

UTILIZAÇÃO DA CAPACIDADE INDUSTRIAL INSTALADA (%)

Região	jan/09	fev/09	mar/09	abr/09	mai/09	jun/09	jul/09	ago/09	set/09	out/09	nov/09	dez/09	Média anual		
													2009	2008	
Mato Grosso	47,2%	50,6%	40,2%	41,8%	42,5%	44,3%	41,0%							43,7%	41,1%
Noroeste	54,5%	53,8%	27,6%	34,9%	31,7%	39,6%	41,0%							40,1%	47,0%
Norte	45,2%	51,8%	35,2%	40,7%	36,3%	38,0%	45,8%							41,6%	41,0%
Nordeste	47,5%	46,2%	24,1%	13,3%	20,5%	24,8%	18,7%							27,4%	31,7%
Médio-Norte	56,4%	64,5%	49,4%	67,2%	59,5%	64,7%	60,7%							60,1%	67,4%
Oeste	42,5%	46,5%	36,9%	37,7%	35,7%	33,0%	28,3%							36,9%	46,1%
Centro-Sul	49,1%	49,8%	50,2%	52,0%	50,1%	52,8%	50,2%							50,6%	40,9%
Sudeste	46,9%	52,8%	48,0%	50,5%	57,8%	57,6%	45,6%							51,2%	38,7%

Fonte: Imea e Indea

ABATE TOTAL MENSAL POR REGIÃO DE ORIGEM (mil cabeças)

Região	jan/09	fev/09	mar/09	abr/09	mai/09	jun/09	jul/09	ago/09	set/09	out/09	nov/09	dez/09	Total 2009	Média mensal		
														2009	2008	2003/08
Mato Grosso	358,8	330,9	335,2	306,7	328,9	351,0	368,0						2379,4	339,9	343,5	364,4
Noroeste	39,7	40,9	36,5	40,8	42,2	50,4	52,0						302,5	43,2	42,2	41,0
Norte	62,0	59,3	59,4	62,4	63,2	64,5	83,9						454,8	65,0	60,3	65,3
Nordeste	71,2	63,3	68,3	48,3	66,3	67,0	60,5						444,9	63,6	60,7	61,5
Médio-Norte	13,5	7,1	10,1	8,0	8,5	8,6	13,1						68,9	9,8	16,6	14,2
Oeste	73,4	61,9	71,8	62,2	55,8	59,7	58,8						443,7	63,4	64,8	70,8
Centro-Sul	42,9	43,3	37,2	35,7	34,4	38,5	44,5						276,5	39,5	44,3	48,7
Sudeste	56,1	55,1	51,8	49,3	58,4	62,1	55,2						388,1	55,4	54,7	62,9

Fonte: Indea; Elaboração: Imea

PERCENTUAL DE ABATE DE FÊMEAS POR REGIÃO DE ORIGEM (%)

Região	jan/09	fev/09	mar/09	abr/09	mai/09	jun/09	jul/09	ago/09	set/09	out/09	nov/09	dez/09	Total 2009	Média mensal	
														2008	2003/08
Mato Grosso	40,6%	43,1%	43,2%	38,8%	38,5%	38,1%	34,2%						39,4%	40,4%	44,1%
Noroeste	42,4%	37,1%	48,6%	37,2%	36,6%	40,0%	36,3%						39,5%	40,1%	44,4%
Norte	38,5%	42,3%	40,4%	34,5%	37,2%	38,1%	28,5%						36,6%	38,5%	44,1%
Nordeste	47,3%	52,1%	47,6%	42,0%	41,7%	41,6%	38,8%						44,6%	45,5%	46,5%
Médio-Norte	17,5%	44,7%	31,5%	37,5%	40,2%	36,5%	35,0%						33,2%	32,8%	38,2%
Oeste	34,9%	37,8%	31,9%	35,8%	33,6%	29,3%	32,2%						33,7%	33,9%	38,2%
Centro-Sul	48,9%	43,9%	47,5%	45,8%	41,7%	42,9%	41,9%						44,7%	45,2%	50,5%
Sudeste	39,8%	43,1%	51,5%	41,2%	40,2%	38,1%	31,8%						40,7%	40,4%	44,3%

Fonte: Indea; Elaboração: Imea

EXPORTAÇÕES MATO-GROSSENSES DE CARNE EM VOLUME (toneladas de equivalente carcaça)

Região	jan 2009	fev 2009	Mar 2009	abr 2009	mai 2009	jun 2009	jul 2009	ago 2009	set 2009	out 2009	nov 2009	dez 2009	Total 2009	Média mensal		
														2009	2008	2003 a 2008
Total	7.801	12.567	14.672	18.622	18.182	18.895	15.771	15.571					122.082	15.260	18.978	16.181
União Europeia	395	394	862	961	711	764	540	1.328					5.955	744	1.638	5.196
Oriente Médio	912	828	1.901	2.057	2.220	2.010	3.136	4.504					17.568	2.196	3.481	1.539
China	734	1.039	1.619	1.841	1.939	1.178	1.003	1.160					10.513	1.314	853	478
Rússia	2.149	6.748	4.868	6.612	5.871	7.484	6.651	4.856					45.238	5.655	3.182	3.571
Venezuela	2.216	1.776	932	1.539	1.679	1.499	1.875	2.352					13.869	1.734	4.974	1.418
Outros países	1.394	1.783	4.490	5.611	5.762	5.961	2.567	1.371					28.939	3.617	4.849	3.979

Fonte: Secex; Elaboração: Imea

EXPORTAÇÕES MATO-GROSSENSES DE CARNE EM VALOR (mil US\$ FOB)

Região	jan 2009	fev 2009	Mar 2009	abr 2009	mai 2009	jun 2009	jul 2009	ago 2009	set 2009	out 2009	nov 2009	dez 2009	Total 2009	Média mensal		
														2009	2008	2003 a 2008
Total	20.922	27.668	33.250	41.390	42.886	46.218	40.489	43.345					296.167	37.021	53.233	29.173
União Europeia	1.186	1.609	3.425	3.854	3.368	3.530	2.916	6.122					26.010	3.251	4.527	8.886
Oriente Médio	2.379	2.114	4.196	5.001	5.763	5.516	8.364	12.299					45.634	5.704	8.577	2.676
China	1.810	2.316	3.904	4.387	4.612	2.892	2.576	2.917					25.414	3.177	2.376	918
Rússia	3.519	12.087	9.099	12.553	12.444	16.857	16.183	11.466					94.208	11.776	8.682	6.685
Venezuela	7.517	5.890	2.571	4.248	3.968	3.624	4.932	7.350					40.100	5.013	16.413	3.915
Outros países	4.511	3.652	10.055	11.346	12.729	13.800	5.518	3.190					64.801	8.100	12.658	6.094

Fonte: Secex; Elaboração: Imea

EXPORTAÇÕES BRASILEIRAS POR ESTADO DE ORIGEM (toneladas de equivalente carcaça)

Estado	2003	2004	2005	2006	2007	2008	2009*	Market Share		
								2009	2008	2003-2008
Brasil	1.051.104	1.462.559	1.683.755	1.903.203	1.990.500	1.633.467	959.019	100,0%	100,0%	100,0%
São Paulo	772.406	1.033.445	1.007.783	946.907	992.257	734.858	392.301	40,9%	45,0%	56,4%
Mato Grosso	66.308	67.711	119.705	252.826	279.539	213.447	122.082	12,7%	13,1%	10,3%
Goiás	70.270	109.026	140.119	277.474	301.420	204.920	124.289	13,0%	12,5%	11,3%
Mato Grosso do Sul	29.293	65.327	165.932	27.114	40.132	121.634	106.768	11,1%	7,4%	4,6%
Rondônia	3.104	9.547	26.015	64.722	127.824	118.864	37.004	3,9%	7,3%	3,6%
Minas Gerais	14.686	27.050	50.230	112.900	115.566	85.094	66.162	6,9%	5,2%	4,2%
Rio Grande do Sul	46.067	78.426	96.797	155.277	84.271	84.191	42.699	4,5%	5,2%	5,6%
Outros Estados	48.970	72.026	77.174	65.983	49.492	70.459	67.716	7,1%	4,3%	3,9%

*De janeiro a agosto de 2009

Fonte: Secex; Elaboração: Imea

ROTA DE ESCOAMENTO DAS EXPORTAÇÕES MATO-GROSSENSES DE CARNE (mil US\$ FOB)

PORTO DE SAÍDA	2008	2009*	Participação de cada porto	
			2008	2009*
Total	633.622	287.891	100,0%	100,0%
SANTOS (SP)	426.003	204.114	67,2%	70,9%
ITAJAÍ (SC)	98.090	16.827	15,5%	5,8%
PARANAGUÁ (PR)	92.280	57.364	14,6%	19,9%
OUTROS PORTOS	17.248	9.586	2,7%	3,3%

* De janeiro a agosto de 2009

Fonte: Secex; Elaboração: Imea

FOI NOTÍCIA

- MT: pecuaristas reclamam do preço da carne x boi gordo (Beefpoint – 11/09);
- Uruguai: carne tem maior valor agregado que Austrália (Beefpoint – 11/09);
- Assembleia de credores do Independência será dia 28 (Valor Econômico – 11/09);
- Pecuária sustentável em MT (Folha do Estado – 10/09);
- MT: 90% dos produtores estão em situação irregular (Só Notícias – 10/09);
- Rússia deve alterar quotas de importação para carnes (Beefpoint – 09/09);
- Exportações apontam recuo de 20% (Diário de Cuiabá – 09/09);
- MT: IMEA aponta redução de 7,3% no confinamento (Beefpoint – 09/09);
- 90% dos produtores estão irregulares (Gazeta – 09/09);
- Países árabes viram opção (Folha do Estado – 08/09);

INDICADOR ATUAL ANTERIOR

SELIC (ao ano)	8,75%	9,25%
TJLP (ao ano)	6,00%	6,25%
IPCA 05/09	0,15%	0,24%
IPCA 12 meses	4,28%	4,41%
IGP-DI 05/09	0,09%	-0,64%
IGP-DI 12 meses	-0,53%	-1,00%



Presidente: Rui Carlos Ottoni Prado
Superintendente: Seneri Kernbeis Paludo
Elaboração: Otávio Celidonio e Daniel Ferreira
Equipe técnica: Alexandre Ribeiro, Cristiano Noetzold, Emerson Moura, Flávia Masotti, Luana Camila Almeida, Lucélia Avi, Mayara Infantino, Maria Amélia Tirloni, Rafael Morari, Rubiane Carvalho, Stefânia Pasqualotto e Tiago Correa.